南京新報

第四六〇號
今日本報兩大張售洋三分
經中華郵政登記認爲第二類新聞紙類
社址 復興路一三五號
編輯部 電話二一七八四
營業部 電話二一八六九

定報價目：每月九角　半年四元五角　全年九元　外埠另加郵費
廣告刊例：每行十二字高　每日二角　每欄一百十五行　每日卅三元　以新五號字計　算八行起登

美爲應付歐洲未來情勢 刻正進行擴大海軍計劃
預算經費總額計達十三萬萬金元 完成後對一國則有餘對二尚不足

（中聯社華盛頓四日電）美政府爲應付歐洲情勢、刻已進行擴充海軍計劃、將於明年一月之議會上、要求追加含有建造軍艦九十五艘、軍用機二、四〇〇架之海軍擴張計劃、總額計達十三萬萬金元、關於此點、下院海軍委員長賓林、四日說明追加海軍擴張計劃如次、

海軍擴張計劃、即以美海軍全體爲百分之二十五、較一九三七年之海軍擴張計劃、增加噸數約百分之五、在追加建艦計劃中、除建造主力艦外之支出、當勿容考慮、但僅包含建造其他種類之大型軍艦、因而根據追加海軍擴張計劃建造總噸數、乃爲航空母艦三艘、巡洋艦八艘、驅逐艦五十二艘、潛水艇三十二艘、及其他補助艦艇三十一艘、以上合計一百二十六艘、並含有建造飛船三十六艘、於是目下立案中之新中立法案中、予以大總統有變更特定艦類之建艦計劃之權限、要之、欲完成一九四四年之海軍擴張計劃時、現役海軍計主力艦十五艘、巡洋艦五十九艘、航空母艦十一艘、驅逐艦一百七十三艘、潛水艇八十七艘、飛船三十六艘、飛機五四〇〇架、據造船工場之調查稱、此項龐大建艦計劃、苟能發展其全力、預料三年乃至四年方可完成、目下美海軍卽單獨對一侵略者之防禦、已充分保持海軍力、但對二國以上之侵略者、其防禦尚不充分、目下太平大西兩洋同時作戰、設置案當爲議論之中心、若遇必要時、則余要求議會設置兩海洋艦隊案、決不容躊躇、但余徵諸專家之研究、因增強現在之艦隊、可爲充分必要之防禦云、

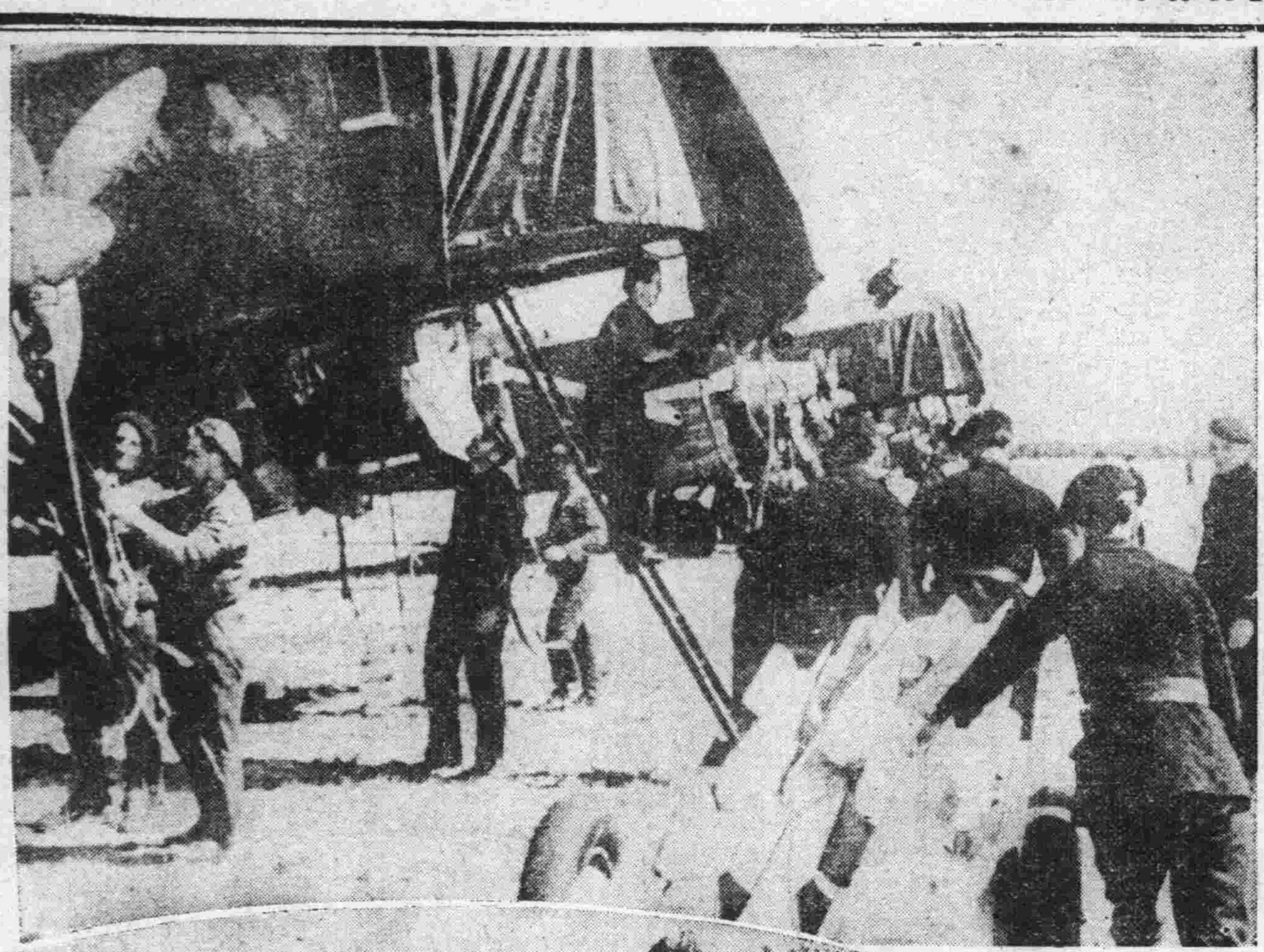

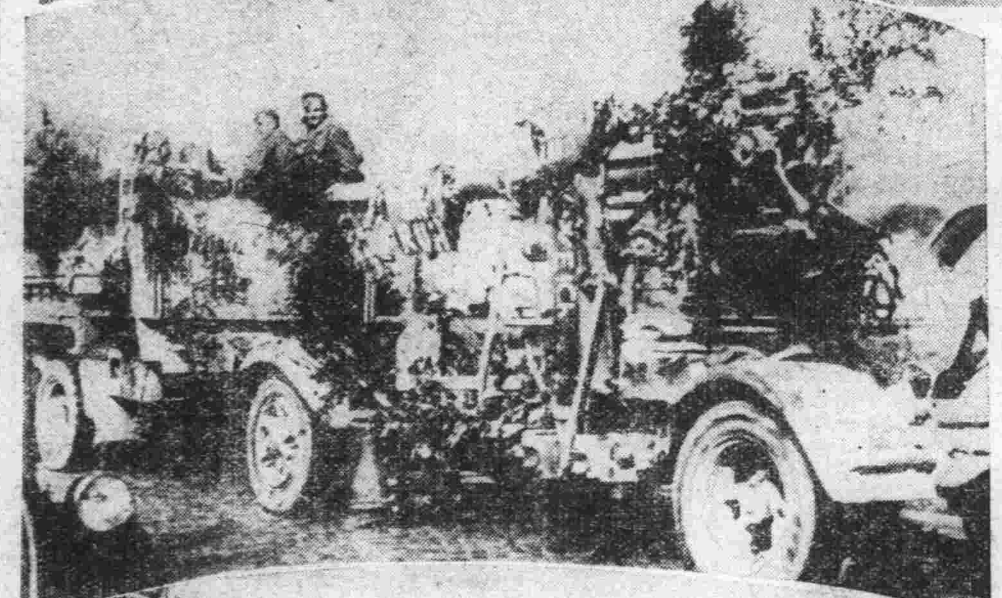

照相說明
（上）忙於準備決戰之法國空軍部隊
（中）從波蘭境內持着戰利品歸來之德國高射砲隊
（下）鹵獲波蘭軍隊戰利品之德軍

維新政府命令

行政院呈 浙江敎育廳科長哈陳平、呈請辭職、哈陳平准免本職、此令、

行政院呈請 任命楊勉爲浙江敎育廳科長、應照准、此令、

行政院呈請 任命許景元爲安徽財政廳秘書、馬鳳池爲科長、應照准、此令、

行政院呈請 任命沈祐芝爲南京特別市財政局秘書、黃伯熙、顧忠濂、裘邁度爲科長、應照准、此令、

行政院呈請 任命王景羲、魏運維、吳彬、高理修、陳展如、吳仲任、管程、黃德民爲審計委員會審計委員、黃淑八、吳應輝爲稽察、應照准、此令、

行政院呈請 任命劉威甫爲水利總局秘書、林梅伯、張士俊爲科長、應照准、此令、

行政院呈請 任命王曾魯、洪孟揆、謝傳安、爲南京特別市政府科長、諶斐爲社會局秘書、朱君重、林德昌、蔡宗熙爲科長、黃寅爲土地局秘書、羅其勉、萬霖生、潘雄飛爲科長、吳炳仁爲工務局秘書、梅光組、殷百祥爲科長、華彥雲爲衛生局秘書、顧誠、楊志雄、朱鳳安爲科長、應照准、此令、

華興商業銀行 代理國庫後各項辦法須知

（一）簽發支票機關、以兩院八部爲限、
（二）各院部附屬機關經費、均由院部總領分發、
（三）關於省市縣補助費交付命、以及向來直接向財政部領款之獨立機關經費、均由財政部總領分發、
（四）各機關簽發支票、應按照每月核定貨幣種類、配搭成數、據實填列、所有折合手續、概由國庫辦理、
（五）所有各機關專用支票、由國庫印製、交由財政部分送各機關備用、
（六）每月總預算書、應加蓋部印、送交華興銀行存照、一面節抄各機關項目部分、函送各該主管機關備查、
（七）財政部支付通知書、須憑各機關請款單核明塡發、
（八）在試辦期內、各機關須隨時與財政部、財政部並隨時與華興銀行聯絡辦理、如發見有窒礙之處、由各機關提出意見、交財政部彙案修改、

維新學院 訪日團抵東京

（中聯社東京四日電）滬維新學院訪日視察團一行百九十一名、於總指揮官松波樹少佐率領之下、四日下午七時四十五分安抵東京車站、當有興亞院關係者、日本青年團職員等多數出迎、身着草綠色制服之一行、於五色旗校旗飄揚之下、直抵二重橋前、遙拜宮城後、下榻於日本青年館云、

（中聯社東京五日電）四日夜抵達東京之上海維新學院訪日視察團一行、五日晨首先參拜明治神宮、隨即前赴靖國神社參拜、下午即參觀產業組合中央會、及其他各處云、

日美調整國交會談 美國務卿闡明性質

（中聯社華盛頓四日電）此間政界、對野村外相美大使格爾開始日美國交調整會談之東京電報、付以極大之關心、但國務院當局、四日發表、闡明該會談性質之聲明如左、

格爾大使、關於與野村外相會議之內容、以電報報告、據該報告稱、四日之會談、不過處理客觀之問題而已、此時對於所提出之問題、及對於大使之言辭、均無強壓之處、關於此點、大使將爲之提出報告、

菲律濱朝野盼 日美國交改善

（中聯社馬尼剌四日電）菲律濱官民、對日美開始會談之消息、均極重視、其推移四日菲律濱報載、有以「日美關係」爲題之社評稱、日美關係改善、係菲律濱人士衷心所希望、而述其大要如左、

菲律濱希望日美會談成功、自有特別之理由、關於日美交涉之前途、一部份則表示相當之悲觀、但根據無隔膜之交換意見、而吾人得以知日美兩國與其爲敵、毋甯爲友之理由爲充分、日美兩國由通商文化歷史之任何點觀之、均應越太平洋而作友誼之握手云、

美國新中立法 無關中國事變

（中聯社華盛頓四日電）新中立法對中國事變關係如何、頗爲各方面注目、關於此點、此間消息靈通方面謂、新中立法或將對中國事變當無關係而述之如左、

新中立法無關考慮中日紛爭、而乃適合於歐洲新事態所成立者也、此雖未公表、但政界一般均承認之、蓋如中日紛爭者、美國係以道義禁較行政措置、且充分講求對策、萬一日本實施宣戰佈告、則是否發動中立法、則不得不俟大總統乃至議會之決定云、

美禁止在美華僑 販賣渝政府公債

（中聯社舊金山四日電）最近在美華僑、及華系諸團體、進行販賣渝黨府之救國公債、總額三百萬元、但聯邦判事馬斯克洛希氏、刻以其爲未登記證券之販賣、有違規則、爰禁止之、但售出者已逾半數云、

新中立法案 大總統已署名

（中聯社紐約四日電）羅斯福大總統、四日中午、對新中立法署名完畢後、復於是日對除再確認美國之中立宣言、及特殊之時外、交戰國潛水艇封鎖美國海港之宣言亦署名之、又將確定戰鬥地帶之權限、附與大總統之第三宣言、聞目下亦在草擬中

（中聯社華盛頓四日電）美羅斯福總統、於四日對新中立法案署名完畢、

英國將發行 新國防公債

（中聯社倫敦四日電）英政府襄曾籌劃發行新國防公債二萬萬五千萬磅、最近更定七日、於下院提出關於附與公債發行權限之決議案、故衆認該決議案、將於八日通過議會云、

慘劇 小學生跳躍斷樓 廿餘人下墜受傷

（中聯社上海五日電）滬法租界西自來火街時輪小學、昨晚七時許、有學生二十餘人、在二樓跳躍爲戲、不意樓擱突告中斷、全體學生均隨之下墜、計跌傷八名、該校已遭捕房封閉、並待調查

日郵船決定 開始新航路

（中聯社東京四日電）大連航路、依照郵船商船協定、應爲大阪商船之獨占航路、此次日本郵船、基於該路之貨客輻輳、且爲適應關係當局、並各方面之希望、決定開始新航路、目下已延長舊近海郵船之橫濱線、及該社之歐洲線、印度綫等、并擬在該地停泊、但未來隨該路之繁羅而配置新造船、以爲獨立航路之計劃、該計劃衆料以廢棄明春有效期間完畢之郵商協定爲前提云、

日海軍機空襲成都 毀渝黨機三十餘架
湘豫贛將軍亦被轟炸

（中聯社〇〇基地四日電）日軍無敵之海軍機二編隊、四日勇猛空襲四川省成都、攻毀渝黨機三十餘架、日奧田大佐所率之〇〇機、下午一時、急襲成都北鳳山機場、渝黨方雖有E十五E十六之各戰鬥機三十餘架、及高射砲等出以抵抗、但於事無濟、終對該機場投下巨彈數百枚、炸毀大型機九架、戰鬥機六架、及燒毀共燃料庫等、更於成都上空、及逐甯附近之空中戰中、擊墜渝黨機數架、又宮崎少佐所率之〇〇機、下午一時二十分、初次襲擊成都西南方之溫江機場、遠見渝黨機數架、狼狽逃竄、即投下巨彈、皆得命中、雖已炸毀不及逃之大型機三架、小型機六架至十架、及燒毀共燃料庫等、黑烟冲天、功成兩隊均安然飛返云、

（中聯社五日香港電）據到達當地之情報稱、四日上午日空軍空襲江西省東部要衝之廣昌、粉碎共軍事設施云

（中聯社上海五日電）總隊報道部四日下午四時發表、華中方面戰況、三日海軍航空隊之精銳機、於河南湖南兩省之黨軍主要據點之偵察攻擊、於（河南）及（湖南）對該地軍事設施、果敢實行有效之轟炸、均予以莫大之損害、全機無事歸還根據地、

國聯總會 停止開會

（中聯社日內瓦四日電）一九三九年度之國際聯盟總會、預定四日於日內瓦舉行、今突告停止、國聯盟當局、關於停止之理由稱、係鑑於目下極微妙之國際情勢、爲無可着手之議題、及恐惱議互相牽連、故停止之、

日駐義大使 定十五日履新

（中聯社羅馬四日電）日本駐義大使天羽、原任駐瑞士公使、定於十五日到此履新

蔣密令各省軍政當局 嚴重監視紅軍行動
王纘緒已與中共正式接近

（中聯社香港四日電）蔣介石鑑於國共關係之惡化、對黃河北方地域、尤其山西西部、及陝西北部之共產軍之移動、曾熟慮對策、頃蔣介石已命甘肅省綏靖主任朱紹良、西安行營主任蔣鼎文、湖南省主席衛立煌、及甯夏省主席馬鴻逵、共謀防衛、以監視共產第八路軍之行動、又據確息稱、隴海線沿線一帶之渝中央軍、目下已陸續西移、其主力部隊、則沿西安蘭州公路、直搗蘭州、又一部則因警備重慶、故由川陝公路開赴重慶、又據稱、現共產軍之行動、爲陝西西南部之林彪軍、陝西東南部之劉伯承軍、陝西西北部之賀龍軍、及以五台山爲中心之聶榮臻麾下之軍隊、自陝西之四周、漸次向陝西北部集結中云、目下因朱德在莫斯科、故十八集團總司令毛澤東代之、現與副總司令彭德懷共同指揮全軍云、

（中聯社香港四日電）前四川省主席王纘緒、最近就任第二十九集團軍長、移駐於宜昌以來、即密與中國共產黨接近、渠之殘留於四川省之部隊、發覺已與第八路軍第一百二十九師有密切之接近、予渝方當局以一極大之衝動、現渝方國民政府軍事委員會、察知王纘緒軍之陰謀、爰即策劃壓迫四川省內殘留之王纘緒軍外、並召回蔣直系之中央軍一師、置於重慶衛戍司令劉峙之指揮下、以強化首都重慶之防備云、

汴綏靖委員會等 擁護汪精衛主張

（中聯社上海五日電）開封綏靖委員會主任程希賢、忠義救國軍指揮何行健、電汪精衛氏、擁護和平救國主張

一電一一 中國不幸、破壞和平、戰禍一開、莫可呵止、水火交加、益形深熱、年餘以來、南北各地人民、陷於自救無術、呼籲無門者、不知凡幾、我公採取和平建國、收拾殘局、是我同胞四萬萬人共戴之元首、希賢敢代表本會同仁、所屬軍隊、掬誠擁護云、

一電二一 汪主席鈞鑒、抗戰兩年、國本動搖、民生垂盡、自我公本總理大無畏精神、毅然艷電、倡導和平、友邦決然尊重我領土與主權之完整、奠國家於磐石之安、跻斯民於衽席之上、行健等、分屬軍人、佇率所部、誓爲我公後盾、爾電佈臆、伏維垂鑒、忠義救國軍淞滬指揮何行健、暨丁錫三、徐君著、李雙宇、張圖楨、范根才、李啓蒙、周明發、韓畏三、張思功、范傚、沈明清、張伯均、翁錫鉅、顧才根、全體官兵同叩、東午補印、

杭州戲院放映 汪氏和平演說

（中聯社五日杭州電）汪精衛先生和平運動演說、曾由同盟社攝製新聞片、茲已運杭、將於日內在城站杭州影戲院放映

社論

新中央政權樹立之基礎

新中央政權之樹立，至遲當不出二月間，聞汪精衛梁鴻志王克敏三公，將於召開第七屆政府聯合委員會前，開一會談，爲最得之協商。此三公者，悉本其和平救國之信念，懷同一目的，抱同一旨趣；其於會談之時，當必各各發抒偉抱，樹酌盡善，以期止於至善。此則無待猶豫者也。和平救國，已爲當前不刊之事實，除別有懷抱者外，幾於人同此心，心同此理；汪梁王三公之主張，固卽爲中華民國人民一致之主張，而中央新政權樹立之基礎，亦卽建築在此。故任何方面對此，皆一本至公，拋棄我見，只認事，不認人；在昔日縱或政見有異之處，而此日亦已殊流而同歸；皆向此鵠以邁進也。

新中央政權之樹立，在今日已大體完成，固絕無問題；今後所宜注意者：卽如何使其基礎鞏固是也。我謂鞏固基礎之道，不在於外，而在於內，苟內有以自樹，而外卽起人之敬。對內之道如何？應處處埋頭苦幹，脚踏實地，不浪費國家一文金錢，不濫耗國家一分人力；遇事必平心靜氣，認定對事不對人方針；定見雖不可無，而成見決不可有；方針雖不可不定，而推行方法，不妨虛懷若谷，擇善而從，儘量容納異己之意見，以集思廣益，縱不必在在舍己以從人，而要不可固執己見，距人於千里之外；此實新中央政權樹立之唯一基礎。至所謂黨派，所謂新舊，在今日已爲過去名詞，決不容再於此日而仍分畛域，懷有芥蒂，致引起對立，以分散和平救國之力量。苟由是者，必博得人民之同情，必獲得人民之愛戴，平日雖與我立於反對之地位，至是亦必心悅誠服，其來歸如水之就下；蔣介石雖悍，共產黨雖狡，勢必爲衆吐棄；卽帝國主義之英美法蘇，對我雖別有所圖；而事實現於眼前，固亦自不得不廢然而返。今觀於外交形勢之漸變更，人民心理之漸傾向新政權，重慶蔣政權下各將領各官吏之漸對蔣增加離心力；其故咸出於此。

是故新中央政權之樹立，非難事也；而鞏固此新政權之基礎，使人民咸欣然來歸，以達成和平救國之任務，則必有事實以垂示之。如是，庶不必求其信，而人民自信；否則任何方法，皆鮮奏效。事實最爲雄辯，爲政固重在力行，而不在於多言也。

凡此瑣瑣，雖屬老生常談，且早爲國人所見及；但天下事往往失之於微，燎原之火，始於星星，每多因極一細微之事，而以漫不經心之故，致成誤會，釀成滔天大禍者；故必處處秉以至公，不執成見，毋近名，毋貪利，毋以人廢言，毋聽浸潤之譖與膚受之訴；只知爲國，不知爲私；只知辦事，不知對人：如是，則事無不舉，人無不服，而新中央政權之基礎，鞏固而不可拔矣。此則不能不有待於汪梁王三公今後之最大努力焉。

◇ ◇ ◇

巴爾幹各國守中立 有成立聯邦說 義保締結通商協定

（中聯社培爾格拉德四日電）據四日培爾格拉德外交界之情報稱、衆認歐洲戰亂所波及之巴爾幹諸國、維持中立、有傳巴爾幹聯邦之說、目下因羅馬尼亞所提倡之、將巴爾幹中立小協約、發展變爲巴爾幹小協約集團運動、現已在進展中、據此情報、可知羅馬尼亞從來提倡之發展巴爾幹小協約、乃爲使全巴爾幹諸國、卽保加利亞、希臘、匈牙利、羅馬尼亞、土耳其、南斯拉夫、打成一片、變爲統一之中立小協約集團、傳此交涉已開始、通外交機關、然多懶河及巴爾幹之集團、尙未由義政府正式舉行外交申請、衆認此次必以義大利之衛星南斯拉夫爲媒介、以義大利爲中心、而再結合、其周圍諸小國、始可結成此小協約集團云、

（中聯社所菲四日電）義政府過去與保加利亞政府、逐行交涉、締結通商協定、邇來兩政府間、意見已趨一致、四日遂於保京（所菲）舉行義保通商協定之正式簽字云、

蘇聯芬蘭會談、近當可結束、如交涉圓滿、則蘇聯可獲得芬蘭灣及波羅的海之廣範權益、如告決裂、必致引起戰爭、而斯干的拉維亞各國、亦將捲入戰爭漩渦、

芬蘭警告國民 沉着應付事變
會談內容雙方均守祕密 一旦決裂北歐難免戰事

（中聯社赫爾辛辛格四日電）第三次蘇芬會談、雖已舉行、但蘇芬兩國之關係、仍依舊緊張、預料會談之前途、尙難樂觀、四日芬政府對全國國民廣播、告以非常時之準備、大要如左、芬蘭國民爲準備非常時期、各團體應各備防空具及食糧品、芬蘭國民、應保守沉着、自動防衛、戰時如平時、實爲必要、尙希國民力持鎭靜、努力維持秩序云、

（中聯社莫斯科四日電）蘇芬會談、昨夜在克利姆林宮舉開會議一小時後、芬代表返邸、雙方均嚴守秘密、

（中聯社莫斯科四日電）北歐情勢、因蘇芬會議之成否未定、全被緊張空氣所包圍、頃外交界消息靈通人士謂、如會議決裂、則戰爭不可避免、

百歲老人 馬相伯逝世

（中聯社上海五日電）百歲老人馬相伯、業於昨晚在廣西諒山寓邸逝世、馬氏名良、江蘇丹徒縣人、歷任李鴻章外交秘書、及日本、高麗、美國、及其他各地之駐外官員、生平名著甚多、爲吾國有數之國學與拉丁文專家、並手創震旦及復旦兩大學於上海、爲一甘心淡泊之天主教信徒云、

何佩瑢氏 應允出長鄂省

（中聯社漢口四日電）政權樹立準委會、決議公推張仁蠡副委員長、暨委員石星川、何佩瑢氏、出任湖北新省府首任省長、業誌前訊、三氏於三日下午三時、攜帶政委會公函、聯袂前赴何寓、謁誠敦請、已得何氏允許、茲將致何公函及何氏覆函誌後、

致何公函 逕啓者、吾鄂省政中墮、已逾一年、民初來蘇、亟應規復、本委員會、以準備樹立政權爲職責、關於省長人選、以順輿情、爰於本月二日、召集全體委員會議、由仁蠡主席、經決議、一致推請先生、任湖北省長、紀錄在案、竊以台端、望重鄉邦、才兼文武、前秉省政、江漢之澤沛、猶新近長參垣、度之端凝同契、務望本已饑已溺之懷、勉應艱鉅、抒大仁大智之槪、指導祥和、爲民請命、敬盼明察、

何氏覆函 逕覆者、接准大會來函、祇領之餘、毋任惶悚、値此艱難之時會、義不容辭、凜冰淵以勉承、責先勞貸、尙望相與勗勸、嘉言時錫、俾知克盡棉薄、努力日新、特函奉復、卽希察存、此致政權樹立準備委員會、

英外相將廣播 現在及未來主張

（中聯社倫敦五日電）英外相哈里法克斯勛爵、擬於七日晚發表廣播演說、題爲吾人現今及未來之主張、聞同時將廣播至海內外云、

挪威向美交付佛蘭特輪 德政府立提出嚴重抗議
衆料該輪將在布魯根釋放

（中聯社奧斯陸四日電）挪威政府對佛蘭特之措置、所憂慮者、是否發生新糾紛、果然德政府四日向挪威外交部提出嚴重抗議、但衆料挪威當局、基於國際規約、恐將拒絕德之抗議、以採取當然之處置云、

（中聯社柏林四日電）德政府對挪威官憲、將佛蘭特號、並扣留德籍船員事件、立即向挪威政府提出嚴重抗議、德外部代辯者、四日會見記者團談、德方抗議之正當性如次、德政府抗議之性質、未能發表、但佛蘭特號、不得不在挪威豪日桑特港入港者、因美籍船員中有病人、爲採適當措置之故、因而德政府之抗議、乃當然云、

（中聯社布魯根四日電）挪威當局、於三日夜、在豪日桑特港扣留美輪佛蘭特號德籍船員、而將該輪返還美籍船員、茲於四日發表、該項措置之理由如次、挪威海軍當局、於三日扣留佛蘭特城號德籍船員、因該輪違反豪日桑特港入港法規、又返還美籍船員之該輪、目下向布魯根航行中、衆料恐將在布魯根釋放云、

發展中國航空事業 擴大航空公司組織
資本增爲五千萬與日簽訂指導監督協定

（中聯社京訊）維新臨時蒙古三政府、爲求發展中國航空事業、特與日本政府、簽訂關於中華航空事業指導監督之協定、將原有之中華航空股份有限公司之六百萬元資本、增加爲五千萬元、由四方面分擔、內於五日、在北京集三政府代表、舉行第一次聯合會議、決定一切指導監督等事務、組成中國特殊之偉大公司、俾發揮其航空威力、以謀東亞永久和平、完成建設東亞新秩序使命、維新政府交通部江部長、以茲事重大、特於四日、招待記者團、說明組織該公司之經過及目的、茲將三政府共同聲明及重要談話、分誌如次、

政府要人談話 關於中華航空事業、政府要人發表談話云、（一）現今中國、以謀東亞永久和平爲目的、正在建設新秩序、此建設之大業、有待於航空力者甚大、（二）爲欲發揮航空力、以期中國航空事業之發展、自以公司增加資本、以及政府適當之援助爲必要、尤以指導監督之適當、更爲切要、今由公司之成立與指導監督之協定觀之、實不勝慶幸、（三）今就中國航空事業而觀察、目前中國在形式上與實質上、均已見其統一、此又不勝慶幸者也、（四）中日滿三國之航空公司、互相援助、於統一方針之下、以實施東亞之航空政策、此等公司、可謂爲三國國交之聯結、其中中國航空公司之能進步强化、尤爲中日滿三國國交上、所更有可慶幸者也、（五）中國航空事業之發展、將來倘有生第三國問題時、凡係適應我新秩序之建設者、則無除外之必要、倘有違反建設新秩序之行爲者、則不論何國、不能與之提攜、深望各方對於此點、須有十分覺悟也、

發表共同聲明 臨時政府、維新政府、及蒙古聯合自治政府、關於中華航空事業之共同聲明云、茲臨時政府、維新政府、及蒙古聯合自治政府、爲圖東亞永久和平、以建設新秩序、與日本帝國共同協力、積極進行、於建設東亞新秩序、其有待於航空事業者、至重且大、爰於本年九月二十一日、將中華航空股份有限公司之陸百萬元資本、一躍而增資爲五千萬元、復由臨時政府、維新政府、及蒙古聯合自治政府、與日本帝國協力、簽訂關於中華航空事業指導監督之協定、十一月五日、臨時維新及蒙古三政府代表、復在北京舉行聯合監督委員會、第一次集會、並決定關於指導監督事務之規定、至中華航空股份有限公司法、三政府不日均可公布、應知該公司爲中國特殊公司、務使盡量發展、俾將來得握世界航空之霸權可預卜也、

聯合會委員長 聯合監督委員會委員長臨時政府治安部總長齊燮元談話云、茲根據三政府所訂之監督中華航空協定、今日舉行聯合監督委員會第一次會議、由三政府代表、所組織之聯合監督委員會、而關於今後業務之進行、有所種種商討、贏憾中華航空股份有限公司、當有寄與建設東亞新秩序、及新中國之發展、其任務尤爲重大、該公司自應積極努力、自不待言外、鑑於航空事業之特殊性、頼於政府之切實指導監督者、亦覺頗大、於是委員等均感其職責之極重而大、復查中華航空股份有限公司、原以中國全土爲其對象者、而備有三政府法人資格、曾未見前例之特殊公司也、委員等尤深體念該公司使命所繫、自應互相協同、一致以期導監之圓滿遂行、今後吾等以「建設新秩序之大業、應自航空而始」、爲其口號、共同協力、結成一體、而達成重大使命之途徑、而邁進者也、

德屬商事公司 港政廳認爲敵國權益

（中聯社香港四日電）香港政廳四日發表、認三百零十二所之德屬商事公司爲敵國權益、該公司中於日本有本支店者如次、阿堡卡卡阿斯克尼亞股份公司、伯雷爾兄弟公司、大日本加里股份公司、達拉康普披澀公司、德意志製鋼股份公司、福克斯克澀伊里斯公司、雷博爾德愛爾洋行、修密特商店、蘆拉布萊克曼福尼克製鋼合資公司、希豪修開爾特電力股份公司、斯帝梁斯期拉克斯卡魯梁斯股份公司、

德官方否認 僑土德人離境

（中聯社柏林四日電）官方宣佈、德蘇兩國已商妥、在自動基礎上、交換彼等所併吞之波蘭境內人民、同時官方通訊社、並否認土耳其德僑、已奉令離境之說、

蘇北日軍挺進 佔領鳳台壽縣

（中聯社四日鳳台電）日軍芳村宮永淸水柱松川下內藤新名藤原八木野上等、之各裝甲快艇部隊、攻略高郵、盱眙後、又掃蕩以安徽省西南部要衝鳳台爲中心之李宗仁部下、現於淮河上流淮南集結中之第五戰區、第十五遊擊隊隊長岳相如所率約二萬之遊匪、故已開始淮河迴江之作戰行動、裝甲快艇各部隊、乃排除兩岸之遊匪、四日下午一時、日軍先鋒部隊、已迫近鳳台東方、該處之遊匪、均放射機槍、拚命抵抗、日軍內藤部隊、對此連續施以巨彈、芳村部隊、乘其萎怯之隙、於河中躍起猛勇登陸、卽交猛烈之巷戰後、遂於二時完全佔領鳳台、此後先川下八木兩部隊、更於上流遮斷迴江退路、現在互相呼應、掃蕩殘匪中、

（中聯社六日壽縣電）四日佔領鳳台之日軍芳村部隊主力、乘勢隨處擊潰敗殘遊黨軍、向南推進、五日上午十一時四十五分、突入淮河中流之要衝壽縣縣城、當即掃蕩城內遊黨軍、下午一時完全佔領該縣城、繼行在附近一帶掃蕩、

波軍死守華沙一役 殉難平民達五十萬

（中聯社華沙五日電）據德當局官方消息、波蘭軍隊前次保衛華沙時、平民殉難約有五十萬人之多云、

英海相邱吉爾聘法 會商海軍分配問題
暨購美武器付銀輸送等細目

（中聯社巴黎四日電）英海相邱吉爾、今來法聘問、昨晨與法總理達拉第會談、旋與法艦隊總司令達爾藍海軍中將、共進午餐、晚間復與法海軍部長甘賓基同餐、邱吉爾此行主旨、在與甘賓基會商協約國海軍之分配事宜、

（中聯社巴黎四日電）據四日官方消息稱、英海軍部長邱吉爾、自二日訪法政府以來、連日與總理達拉第及法政府首腦舉行重要會談、據稱英海軍部長此次訪法之目的、係關於外國之軍需品、其中尤以英法共同購入美國之武器、而舉行討論也、傳此次討論、單就購入軍需品之付銀及輸送配給等細目問題、加以檢討云、

德國潛艇 擊沉法船

（中聯社巴黎四日電）法廈爾久魯萊尼公司所屬貨船巴魯號（五八七四噸）四日於大西洋上、受德潛艇襲擊而沉沒、死者二名、行蹤不明者十一名云、

南京警察廳佈告
總字第二十號

爲佈告事查本廳警士教練所第五期學警行將畢業亟須續招第八期學警一百名入所訓練凡願投考者仰卽依照後列簡則至保泰街本廳警士教練所報名聽候考驗合亟佈告週知此佈

南京警察廳警士教練所招考學警簡則

一、學警名額 一百名
二、報名日期 自即日起至十一月十四日止
三、報名手續 報名時攜帶二寸半身照相二張
四、考試日期 暫定十一月十五日檢驗體格 十六日筆試
五、考驗場所 保泰街警士教練所內
六、考試科目 1體格檢驗 2筆試 甲國文 乙常識 丙算術 丁智力測驗 3口試
七、年齡 年在二十歲以上三十五歲以下者
八、資格 高級小學畢業或具有同等學力者
九、修業期間 暫定三個月
十、待遇 書籍服裝食宿均由所供給并每月津貼洋六元 畢業後分發各區警察署隊補充三等警士

中華民國二十八年十一月 日 廳長 徐仲仁 B1652

司法行政部司法人員養成所招考法院書記官班及普通監獄官班學員通告

本所現奉司法行政部委託舉行法院書記官及普通監獄官考試其辦法如下（一）應試資格中華民國國民有左列各款資格之一者得應法院書記官考試（甲）經立案之公私立高級中學舊制中學或其他同等學校畢業得有證書者（乙）在國立及經教育部立案或承認之國內外學校修政治法律社會等學科一年以上畢業得有證書者（丙）曾在司法機關服務三年以上有證明文件者　中華民國男子有左列各款資格之一者得應普通監獄官考試（甲）經立案之公私立高級中學舊制中學或其他同等學校畢業得有證書者（乙）在國立及經教育部立案或承認之國內外學校修政治法律社會監獄各科一年以上畢業得有證書者（丙）曾在監獄看守所司法機關或司法行政機關服務三年以上有證明文件者（一）考取後入所修習期限一年期滿畢業考試及格者依法任用（一）名額每班各三十名（一）考試分甄錄試筆試口試甄錄試之科目如下（甲）國文（乙）中國歷史（丙）中國地理　筆試之必試科目如下應書記官考試者（甲）法院組織法（乙）民法概要（丙）刑法概要（丁）民事訴訟法概要（戊）刑事訴訟法概要應普通監獄官考試者（甲）刑法概要（乙）監獄學（丙）監獄法規（丁）監獄衛生　及選試科目如下（兩班同）（甲）強制執行法規（乙）公證法規（丙）刑事政策（丁）工場管理法（戊）日文　選試科目任選一種　口試係就筆試之必試科目及其經驗面試之（二）應試年齡限於二十歲以上四十歲以下（一）有左列各款情事之一者不得應考（甲）褫奪公權尙未復權者（乙）虧欠公款尙未請償者（丙）曾因贓私處罰有案者（丁）吸食鴉片或有其他不良嗜好者（一）待遇由所每月發給膳宿費及零用二十六元在所住宿者每月扣繳膳費十二元宿費二元（一）報名截止十一月二十八日（一）報名時須呈驗文憑證件如遺失者須取具原校原機關或薦任官以上二人之證明書如有不實查出後卽將考取資格註銷（一）報名時須附二寸半身相片三張（一）報名地點南京大四福巷本所及蘇州江蘇高等法院杭州浙江高等法院蚌埠安徽高等法院（一）考試地點南京本所（一）考試日期十二月五日起（一）開學十二月十八日 B1633

南京市總商會籌備會通告

爲通告事案奉市府十一月二十六日訓令限催本會於本年十一月終以前正式成立並一面轉飭各同業公會於本月底前趕速成立具報等因本會自應遵照辦理惟查現尙有各業未經組織者務望剋日進行籌備俾便於正式商會成立時一同參加幸勿自行放棄爲要此告 B1648

秦樓閣併股啓事

啓者本店前係合股開設營業亦頗發達惟是近來生意淸淡余之各股東無意繼續營業當開股東會議一致議決推併廠厚生個人執業經營持邀證人沈品三倪子茶陳長松馬錦奎君說合將前交股本金如數分別退還但前收股本金時所出之收據經各股東憑證聲明遺失倘若發現一概無效自推讓之後該店盈餘虧折以及人欠欠人一切手續均歸廠厚生自理概與前股東無涉特此登報聲明 B1654

銅井鎭嚴正有啓事

茲以敝人有姊丈趙錫三原係過寄招贅吾嚴姓家已迄三年所有產業本與敝人共同管理惟自民國二十八年十月二十五日起變方央憑親友言明各自分爨除將吾嚴姓財產坐落嚴陂門之田地一百二十畝分歸趙錫三名下執業外其餘烏龜山之新住宅及吾嚴姓之其他一切財產概不與趙錫三相干從此各自分居雙方無絲毫糾葛以後各聽天命永無相擾誠恐外界或未週知特此登報聲明 B1651

律師葉兆昌受任爲美泰紙店常年法律顧問通告

爲通告事本律師茲受右開當事人之聘任爲常年法律顧問如有妨害其營業信譽及一切法益者當盡依法保障之責恐未周知特此通告 事務所 南京城內新街口糖坊橋三十八號 B1649

衡平法律事務所
律師葉兆昌
所址：南京城內新街口糖坊橋三十八號之三 A370

雜件類

新開
大華中旅社
房間寬暢 裝飾優良 空氣流通
被褥全新 價目低廉 招待週到
交通便利 如蒙惠顧 竭誠歡迎
地址：夫子廟貢院東街七十四號 A366

杭州
張小泉刀剪廠
回京復業

本廠出品
精製鋼電鍍刀剪各色洋刀 文信紙剪解剖機器園林用具 刀叉理髮器具銅鐵門鎖 全零蠆批發極甚歡迎一應俱全
地址：建康路二二四號 A354

貨價飛漲聲中 仍照前價售
盛錫福
京發行所 珠江路 經銷處 北門橋東 鑑記帽行
大批新式呢帽湧到
高等帽品尤爲充足 A334

三新池汽水盆浴堂
爲本京唯一之新型標準浴堂
西式房間 洋盆浴池 全部開放
設備完善 定價低廉 招待週到
地址 中華路三山街 A325

無錫
大豐麵粉廠
綠山鹿 紅山鹿 紅福
總經理 吉田洋行
地址 復興路五五號
電話 二二三九一號 A297

四明眼鏡公司
先行交易 擇吉開幕
地址：太平路太平巷口 A369

建康營造廠
專售 白雲石子 湖南石子 煤麟石子 大小鋼筋 避水漿 避水漆等
兼售 亮光石子 黑石子 大小齊備 二分元 三分竹節
地址 中華路漢北管家橋 A365

駐京上海新興公司
專營各埠匯兌 買賣各種貨幣 代理銀行存摺
兌換赤金紋銀 兼營銀錢業務 代客買賣貨物
地址 中山路第四十七號 A356

日商
協濟當號
新街口大豐富巷北首六號（正金銀行對面）
（八日開市）電話二一三〇七號 A376

縣政訓練所昨行兩典禮
中外長官蒞臨致詞
佐治組畢業學員七十八名

（本報訊）內政部縣政訓練所、昨晨九時在該部大禮堂舉行第二期佐治組學員畢業典禮、同時並舉行第三期佐治組學員開學禮、計到行政院長梁鴻志（吳用威代）、及各部會長官代表、京市長高冠吾（楊九鳴代）、京警察廳長徐仲仁、訓練所所長陳羣、衆副所長張秉輝代、所長江海颺、及該所各處長講師佐澄宇、施瑾、第一期同學會代表張魯山、郭孝魁、孫大洲、劉修之、張治衡、暨內政部顧問森健太郎、以及友邦軍政長官等、共約百餘人、典禮舉行、異常隆重、茲將各情分誌於后、

其秩序如下、（一）奏樂、（二）來賓入席、（三）向國旗行三鞠躬禮、（四）教務長報告畢業人數、暨第三期開學情形、（五）院長訓詞、（六）部長訓詞、（七）所長代所長副所長訓詞、（八）來賓致詞、（九）教職員致詞、（十）畢業學員答詞、（十一）奏樂、（十二）散會、（十三）攝影、

行禮如儀後、首由教務處長劉維沂報告第二期縣佐治組學員、原有九十五名、退學十名、開除一名、因病缺席曠課而不准參加畢業考試二名、計參加畢業考試者八十二名、因品學欠優、而不准畢業者四名、計畢業學員人數爲七十八名、該組在所受訓時期爲七個月、計受課時間爲一千三百〇二小時、所授課目共二十二種、畢業學員對於各項科目均能細心潛究、成績尚堪告慰等語、繼由行政院秘書長吳用威、代表梁院長致訓詞以後、陳內部長、江代所長、張副所長、友邦長官相繼訓詞、語多勗勉、並分別闡明各學員應負職責、目前新中國趨勢、最後由學員代表傅少培、解鵬飛致答詞、迄至十一時、比隆重典禮、遂於樂聲悠揚中告成、

院長訓詞 今日爲內政部縣政訓練所第二期佐治組學員畢業典禮、同時並舉行第三期佐治組開學典禮、本院長略有數言爲諸君告、世人恆言縣知事爲親民之官、設所用不得其人、無以出斯民於水火、內政部陳部長有見及此、所以有縣政訓練所之設立、猶恐僅僅有適當之縣官、而無佐治之適當人材、未能收指臂之效、所以於訓練所中附佐治組、佐治組者、蓋爲輔助縣官、修明縣政而設也、今第二期佐治組學員既畢業、畢業後、分派各機關實習、及期而後用、殆即孔子所謂、學優則仕之意、第三期學員、先由各地方就現職人員擇尤保送、而後予以嚴格訓練、亦即孔子所謂、仕優則學之意、獨是本院長所謂優者非斤斤焉經數閱月之訓練、遂謂之優、學而畢業、但得初學之門徑、學問無止境、經驗亦無止境、由此而自強不息、則政於優不難也、今日者、新畢業學員是由學問以達於經驗、而新開學學員、則由經驗而進以學問、由學問以達於經驗、如行路然、行不速方、行往不適、由經驗而進以學問、如造車然、車而合轍、尤良於行、陳衆所長爲新舊各學員謀者以此、本院長所慰勉各學員者亦以此、至於居官宜清、臨事宜慎、治事宜勤、此當官者應盡之事、不贅述也、

部長歡宴 內政部陳部長、爲慰勵本屆佐治組畢業學員、特於五日上午在該部大禮堂設席歡宴全體畢業學員、計到縣訓所代所長江海颺、副所長張秉輝、訓育處長陳祥霖、教務處長劉維沂、暨全體教職員等百餘人、觥籌交錯、賓主盡歡、至一時餘始散、

圖爲內政部縣政訓練所第二屆畢業第三屆開學典禮

合作社南京支社成立
程朗波朱菊山等推任監理事

（本報訊）中國合作社南京支社、昨（五）晨十時、假白下路第一中學大禮堂、舉行全體社員大會、計到社會局長王承典、警廳代表陳嘆、中署代表朱永年、顧問寺田先生、翻譯王石岩、暨社員一百四十八人、濟濟一堂、頗極一時之盛、大會主席團、推定杜哲庵、王鳴梧、王利人、程朗波、湯紹衡、郭小侯、麗惕齋、林百年、傅斌如等、

開會秩序 （一）開會、（二）推舉臨時主席、（三）全體肅立、（四）向國旗行三鞠躬禮、（五）主席報告籌備經過、（六）來賓致詞、（七）本社籌備人王利人報告徵集狀況、（八）本社籌備人王鳴梧報告辦理文書狀況、（九）本社籌備人程朗波報告財務狀況、（十）本社籌備人王利人報告營業狀況、（十一）提案、（十二）通過社章、（十三）提請通過信用評定委員、（十四）禮畢、（十五）攝影、（十六）午餐、（十七）午餐後、投票選舉理監事、（十八）開票、（十九）散會、

首由主席杜哲庵、報告籌備經過畢、繼即由來賓致詞（從略）、嗣由籌備人王鳴梧、王利人、程朗波等、報告辦理文書、徵集、財務、營業各狀況、（從略）

討論社章 該社擬定章程草案、計八十二條、由主席王鳴梧提出討論、分項二讀、逐條修正通過、直至午後一時、僅商討至第三章、第三十八條、經商定留待午後繼續討論、由該社預備飯菜、召待全體出席人員午餐、嗣由主席杜哲庵提議、爲節省時間起見、攝影後、提先舉行投票、再續討社章、

選舉結果 當按選舉規定、推定社員王松亭等檢封票、執後、即開始散票、計發出一百四十三票、結果第一名程朗波、（一百十五票）、王鳴梧、（一百零九票）王利人、（一百零四票）、蔡典五、（八十八票）、杜哲庵、（八十五票）王松亭、（八十三票）、郭少侯、（八十一票）、湯紹衡（七十三票）、傅斌如、（五十五票）、王益秋（四十六票）、王子珊（三十四票）、林百年（二十五票）、周晉生（二十九票）等、十三人當選理事、朱菊山、（七十四票）、麗惕齋、（七十一票）、杜錫三、（六十六票）、丁漢雲、（六十三票）、蔣國楨、（五十九票）等五人、當選監事、經主席團報告後、即繼續討論社章、直至六時許、始議畢散會云、

徐震昨在民教館講演
赴日視察經過情形

（本報訊）南京市立民衆教育館、於昨日下午三時、邀請此次被選代表本市參加維新政府地方行政官赴日視察團之教育局督學徐震、講演赴日視察經過情形、前往聽講者、計有全市各小學校長、教員、及民衆、學生等不下千餘人、當由該館館長趙春江、向聽衆介紹後、即請徐督學開始講述、大意略謂、鄙人此次赴日、時間非常短促、僅有三週、對日本各地情形、只能說是走馬開花、毫無深切的認識、今天姑就實地看到的、分作數點、貢獻如下、（一）日本地方、毫無荒地、無論任何地點、均墾殖爲熟田或種禾苗、或種乾穀、尤其是山多、但是他們的山上滿植松柏、山腰間且墾有梯形熟田、（二）農村建築物、多係瓦房、村落密接、最遠者只相距一二里、人烟異常稠密、不若我國之鄉村然、恆有多數荒地、不事墾殖、（三）教育方面、這次視察的學校甚少、只到過一個師範附小、一個女師附小、及光明小學等、他們的教學法、和我們大同小異、所有之不同點、則爲上課時、聽兒童隨意發問、以養成他們自動力爲主體、自然科、設有特別教室、注重實驗、而入往重文學注射、勞作教室、好像小規模之工廠、設備完善、隨兒童程度之不同、而授與相當工作、校中農場、均爲學生平時親手種植、菜畦麥隴、黃白鮮明、處處養成兒童勞動的習慣、至於兒童體格鍛鍊、日日根據播音動作、實行早操、且不僅兒童有此習慣、即成人亦有此際、（四）名勝風景頗多、僅就日光一地而言、該地本是一座山、較京地鍾山稍高、滿山盡是人工建築物、楓樹尤多、値此深秋、滿眼紅葉、美麗異常、山頂有湖、與本市玄武湖仿佛、名爲幸湖、可乘汽車直達山嶺、復有電車可爲下山之用、且兩高峯間、更有空中電車、形同乘坐飛機一樣、（五）東京地方、居民有六百餘萬之多、街市秩序、不特警察維持、全賴機械紅綠燈指揮、井井有條、從未發現不守交通規則現象、（六）日本人民、異常講究清潔、此乃環境使然、因他們平時起居、恆爲席地而座、在房屋內不着鞋履、是以地面非常清潔、毫無灰塵、（七）日本小學生、常作野外旅行、每在一明勝風景區、均見到他們的教師、率領多數兒童、前往旅行、（八）他們的民族的中心思想、一爲忠君、二爲報國、人人俱有此種觀念、俱認爲普通的習慣、現已由習慣而變成天性了、統觀日本民族之尚武精神、物質建設、科學建設、確實可佩、眞可與歐美並駕齊驅、但是他們固有的文化、不僅能保守、且能發揚、値得我們效法地方實多、由此以觀中日兩國、實有攜手之必要、希望中日兩國人士、共以眞誠合作、平等互惠的原則下、努力去建設東亞新秩序、則中日兩國、前途實有無限之光明」、語至此時已五下乃告完畢云、

本市日本小學
秋季運動大會
各界來賓蒞臨參觀約千餘人

（本報訊）南京日本尋常高等小學校當此秋高氣爽之際、舉行秋季運動大會前定於三日、嗣因天雨、乃改爲昨日、並柬請各機關長官、蒞臨參觀計到教育部次長王修、南京特別市長高冠吾、及教育局長楊九鳴、（均由科長錢念慈代）暨友邦長官、學生家屬等千餘人、於八時半、由該校校長川增進氏、致開會詞後、即揭開序幕、其第一部表演節目、爲合同體操、徒步競走、（三四年級生）、障礙物競走、擲紅白球、徒步競走、（二年級生）、救護表演、兵隊操、相撲體操、女子接力賽跑、跳舞、徒步競走、（一年級生）、旗操、二百米徒步競走、（軍人）、拔河運動、（男生）、至此第一部表演結束、乃款待來賓同學午餐、每人一客、餐後、復舉行第二部、表演爲教練、拔河運動、（女生）、盲劍法競走、轉地球、各團體對抗繼走、兵隊操、盲啞遊戲、徒步競走、（三四年級女生）、故鄉愛國進行曲、遠摩競走、騎馬戰、男子紅白接力賽跑、蹴球、日華一心一德、各團體對抗繼走決賽、合同體操、表演至此、乃告終了、統觀上列各項表演兒童、均具有尚武精神、天眞活潑、玲瓏可愛、且個個俱是肥胖身體、肌肉異常發達、雖值此深秋時節、薄衣單褲、毫不覺寒、顯出強健狀態、確實可佩、至五時許、由校長川增進氏致閉會詞、乃宣告散會云、

銅圖說明

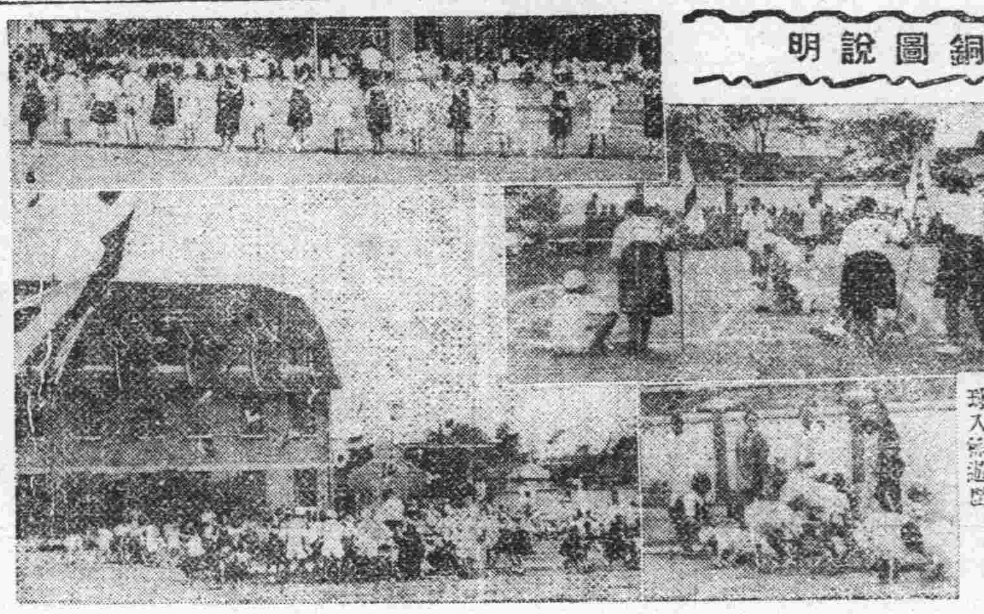

日本人小學秋季運動會（上）小學生團體操（中）（下）障礙物競走（左）紅白球入籃遊戲

外部設圖書委員會
搜集外交圖書以供職員參閱

從前外交部、關於中外圖書雜誌刊物等、收藏極富、事變以後、散失殆盡、茲聞該部部長夏奇峯氏、爲便于部內職員瀏覽參閱起見、新購大批含有外交性質中外書籍、尤以前北京政府外交部所編印之淸代八朝條約、及白皮書爲最夥、並設立圖書委員會、派參事顧式超、司長沈覲扆、陳海超、周詩奇等爲委員、專事搜集各項中外外交圖書、以供隨時參閱、茲將該部圖書委員會簡章列後、

第一條 本部爲選購各項參考圖書起見、設立外交部圖書委員會、

第二條 本會設委員五人、由部長就本部職員中遴選委任、並指定一人爲主任委員、

第三條 本會應需辦事人員、暫由本部圖書室職員兼任、

第四條 圖書購置費、暫定每月一千元、但本部經費如有變更時、得酌量增減、

第五條 本部各廳司、如需添購參考研究之圖書、得將圖書名稱、開單送請本會決定購置、

第六條 凡應行購置之圖書、經本會會議決定後、開單送呈部長核定、交總務司購置、送圖書室登記保管、

第七條 圖書如須急切購置者、得由主任委員先行決定購置、在常會時報告、並呈明部長、

第八條 本會每月開常會二次、如遇必要時、得由主任委員召集臨時會議、

第九條 本簡章如有未盡事宜、得隨時修正之、

第十條 本簡章自公佈之日施行、

廣豐備倉議決
購稻存倉防荒

京市廣豐備倉、於五日上午十時、在該倉舉行第四次董事會議、計出席者、有陶錫三、馬少園、王伯山、黃月軒、鍾朗渠、主席鍾朗渠、紀錄陳冠肽、由馬董事少園、報告修倉經過、約計瓦木工料等費在五百元之譜、瓦工已竣、木工未了、俟工完竣、再詳細報告、（一）購稻存倉案、議決公推黃董事月軒、馬董事少園主持辦理、（一）沈實秋請領存材兩具、周一漁、請領存材四具案、議決、查與社會局移交底冊相符、併取保證文件、准其照領、如本月內不來領取、自下月起、每季繳租兩元、再查甘筱之代領王竹西、張友直兩君、各存材一具、雖與底冊相符、應由王張兩家屬、邀約保證人認領、未便代領、陳潤卿、附帶請領譜材一具、應候調查、（一）陳潤卿、甘筱之、請領器具等件案、議決、查甘筱之、即甘進之之子、當日移交社會局時、爲乃父代表、幷未造冊聲明、有寄出物件、此時突然來領、無從認定、爲甘筱之所存之物、况社局未有此項清冊移交、候函詢社會局查核辦理、（一）陳潤卿、與領物件案、議決、查事實請前案相同、即照前案辦理、

市民藏有軍器
速向警署售買
隱匿不報決予嚴罰

南京警察廳、爲收買民間兵器槍彈起見、乃飭令各區警署隊、於各該轄境內、派警勸令市民、如藏有兵器槍彈者、可速向警察署申請售賣、由署方給予相當代價、倘有隱匿不報者、一經查獲、即予嚴罰不貸云、

各地戒烟局
改用銅質關防

維新政府行政當局、以各地戒烟局所用關防、均係木質造製、因陋就簡、殊欠嚴正、茲爲鄭重起見、決定一律改爲銅質、業已由行政院印鑄局從事鑄造銅質關防、大部已告造就、預定日內分發各地戒烟局應用云、

四區青訓改定
訓練時間

（本報訊）市第四區區長、以前訂青年團訓練時間、爲午後四時至六時止、現冬令將屆、時間日短、每見團員歸途過宴、特改定時間、爲（自本月六日起實行、）爲午後三時半至五時半、聞今已通知各坊坊長、屆時到臨操場、勿得因循、以利團務云、

衛生局發表
上月醫政統計

京市衛生局、辦理本市醫政不遺餘力、茲將十月份醫政概況、探誌如下、關於登記方面、計中醫三十五人、醫師七人、護士一人、中藥業六家、西藥業三家、關於審核方面、計合格中醫二十一人、手續不合者二人、合格醫師五人、甄別醫師二人、暫予照轉五人、合格牙醫一人、鑲牙醫三人、合格助產士三人、合格護士九人、關於發照、計醫師一張、中醫二張、關於請發部證、計第四批醫士劉永昌等九人、中醫隨輸英等二十一人、

本市戒毒所
將修建運動場
中外長官參觀後之建議

（本報訊）京市衛生局長衛錫良、暨楊志雄、朱鳳安兩科長、陪同南京防疫處長梅田芳次郎、特務機關影山先生等、昨日趨車至京市戒毒所、由新任所長鮑正氏、陪同參觀「醫務」「辦公」「娛樂」「沐浴」等室、及被戒人所住之各等房間、對內部組織、垂問甚詳、於種種新增設備、尚稱健全、咸認滿意、惟以房舍雖多、終覺內部無一運動場所爲一缺憾、當指示將室後或門前之空地、設法墳平、以資被戒人之身體運動所、茲悉該所自本月一日開始收戒以來、入所有二十九人、惟申請登記投戒者、已達一百五十餘人之多、現正分頭調查、各登記人之家況、以定入所時收費之標準、其所訂章則、至爲嚴格、自所長起、一概不得吸食紙烟、現擬設置意見箱、以收集思廣益之效、該所以無隔離病室、暫停收有傳染病之投戒者、對發泡抽血安眠注射諸法、藥品均已配備、對酌受戒人體質之強弱、及是否有其他病症、以爲施戒之標準、聞被戒人、並不覺其痛苦、經半月後、即可戒絕出所、故連日申請登記投戒者、至爲踴躍、此誠毒民之福音、加之市府擬將各處吸食白麵者、勸送邑斗山居住之說、則不久京市毒氛、將一掃盡云、

教養所舉行
秋季大掃除

教育部教員養成所、於四日下午二時半起至五時止、舉行全所秋季清潔大掃除、該所秋季清潔大掃除、係由訓育長擔任總指揮、劃分全所爲十五區、每區派區長一人、由學員中遴派、當時參加清潔大掃除者、全所學督及校工達四百餘人、

揚子工會
添設產科

揚子總工會、因鑒於工友患疾病、或受意外之傷、往往無力醫治、深感痛苦、該會爰特設施診所、專爲工友免費治療、自開診以來、迄已兩月、除臨時出診急救數十次外、門診亦有二千餘號、並悉該施診所、不日添設產科、爲工友家屬免費接生、

魏費二氏分任
外財兩部司長

十一月四日、議政會議、曾通過魏覺爲外交部司長、費毓楷爲財政部司長、黃體濂爲財政部參事、不日將由維新政府命令公佈云、

京市崇善堂
發款救濟寒士

本京具有悠久歷史慈善機關之崇善堂、平昔舉辦施材施藥等、一般貧民、受惠匪淺、茲悉該堂堂長周一漁氏、爲救濟本京寒士起見、特由滬地、募得二千餘元、按照以前調查之寒士名冊、發給救濟金、業自五日起、開始在該堂發放、每人二元至四元不等、

紅萬字會會議
救濟華北水災
計玉米二百包棉被四百條

本京世界紅萬字會、東南主會、於昨日下午二時、在小火瓦巷該會、召開籌募華北水災急賑會議、到有會員韓美松等十餘人、首由主席謝冠能報告、留謂現在華北天津一帶水災奇重、因地區廣闊、居民衆多、當此水災、人民流離失散、極爲慘痛、本會應如何設法救濟、當經議決辦法四項、茲錄如后、（一）捐款已募得三千餘元、此外認而未繳或尚可勸募者、暫不必計、俟有的數再行報告、（二）決定購辦京郊八卦洲玉米、先辦二百石、可裝一百四十包、運交天津辦事處、以供京津一帶災區散放、（三）上年振餘所存三面全新棉被、爲水災必需之品、經公決、援助四百條運津散發、（四）擬再購玉米一二百石、分運濟南散發云、

清除垃圾
促設垃圾箱

（本報訊）京市衛生局、前以市內汚穢甚多、雖迭派清潔除用卡車拖出、奈各街道所置垃圾箱尚少、結果隨拖隨倒、無法清除、爲根本剷除垃圾、以重衛生計、業已十月七日、會同特務機關警備司令部、召集各區區長開會商討善後辦法、議定十月底以前、每甲須設垃圾箱一個、并將籌設情形、調查列表報局、以便彙報、茲查限期早已逾過、尚未見是項調查表到局、現聞該局爲早日促成清除垃圾起見、特即函區公所查照、尅日查復、以憑彙報云、

安度賜保命 ENDOSPERMIN

爲由胚胎腺中提出之最純淨刺戟素製劑有增加人體天然抵抗病菌力及預防未老先衰之功主治諸虛百損神經痛動脈管硬化糖尿症痛瘋性神經衰弱等症用本藥戒除鴉片烟癮尤有特效

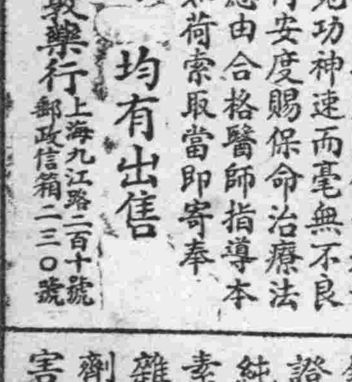

各大醫生所以採用安度賜保命者實因其效力可靠見功神速而毫無不良之副作用凡施行安度賜保命治療法以戒除煙癮者應由合格醫師指導本行備有說明書如荷索取當即寄奉

各大藥房 均有出售

藥劑化學師薛曾敦藥行 上海九江路二百十號 郵政信箱二三〇號

採用安度賜保命而戒除煙癮者爲數鉅萬本行保證該藥爲最純淨之刺戟素製劑並無雜質如麻醉劑或其他有害物質等

經濟新聞

鄉戶無證停滯河口 米市堅持難下
逗留三汊河口達卅餘艘之多

（本報訊）本京及鄰邑、年來因雨量適調、均告豐穫、本年秋期田事、景況尤佳、衆意秋稻登場、食米之貶値、當有異議、新穀方熟之於前、逆料者、乃事實竟出於漲風更起之於後、迄無看軟之表示、益以秋氣漸深、寒風蕭瑟、市場百業、相繼凋零、升斗小民、時有枵腹之虞、連日城外到貨、續見稀罕、昨日僅見外江米船五艘、截米約百餘石、難艱三百石、內河見船三艘、車七輛、共五百餘石、郞行亦見驢馱貨三百石、各幫吸購頗烈、補進纍纍、客家售意仍堅、市面頗帶秀色、向隅者項背相望、行盤堅意未減、計黃熟十四元六角、洋熟十五元二角、機米十四元三角、糯米十八元二角、聞日來米貴之主因、係內河水位減低、船主裹足不前、各船來源、例由大勝關入口、經賽虹橋至南門卸岸、刻已改由外河遶道而行、取道三汊河至城外、現外江無證鄉戶、以航行河內、須具有是項通證、致停滯於三汊河口、欲進而不得進者、達二三十艘之多、本街各戶、雖設意拉攏、殆終因身無該證、礙難進口、米盤於是乘機飛起、迭呈堅挺云、

金市跌風未戢 昨再軋小五元

（本報訊）五日現金始赤暗盤、跌風再接再厲、已步降至三千五百元關邊、外匯仍形步鬆、港幫略有進胃、證券幫及錢兌業、狂吐未已、金市再度下瀉、似已一蹶不振、本街連日市場、轉向沉寂、只剩零星點綴、昨日開盤、趁前日疲風、又告下挫五元、客戶意存觀望、未予去取、計市平收進三百三十五元、售出三百六十元云、

戰後農村不安 鷄蛋減產

（本報訊）蘇省江北各縣、及蕪湖安慶等地、素爲盛產雞蛋之區、每年運京銷售數量、其價値不下數百萬元之鉅、原爲農村副產品、可靠收入之大宗、自前年事變以後、不特雞蛋生產式微、即鷄鴨哺育、亦爲數極少、故本街雞蛋售價、貴至每枚五分之鉅、尙感缺貨應市之苦、據蛋業人稱、本年新鷄、尙未至產蛋旺盛時期、故市上雞蛋、已屆青黃不接之候、惟時令已秋盡冬來、一般富有市民、業均籌謀進補、鷄蛋銷路、日來非常暢旺、因此蛋價更爲昂騰、另售每枚七八分、銷路尙不受影響、又據熟悉農村情形者談、鷄蛋生產之減少、實爲農村不安之象徵、蓋養雞事業、乃爲農村普遍化之連帶副產、戰後農村、時遭匪類騷擾、正常農作物、尙時虞荒廢、更誰有安閑時序、以從事畜豬養雞、因是地方當局、若不先謀農民生活安定、則一切農產品、祇有日趨沒落之一途云、

汽油來源不繼 市價步趨高峯

（本報訊）汽油市價、自外匯緊縮、金價飛漲後、即逐步增漲、每加侖雖漲達一元八角、但外貨來源、尙能繼續不斷、詎前月歐戰發生後、各戰爭國統制汽油出口、以致汽油輸入我國更稀、祇美國貨輸入、惟數量亦較前減少、故市價賡續漲、達二元四角、聞後市尙須看漲、如歐戰一日不停、則漲風終難平戢云、

成交復形活躍 荳油又告下挫
緣來源過湧所致

（本報訊）本街北荳滬風告戢、昨日受來源過湧之刺激、反動下降一元、聞濟南大汶口等油、到貨極湧、各商人心看軟、將有續疲趨向、市氣化靜爲活、成交頗形紛紜、各手大事補進、甯豆油開市、爲每石五十四元、生油淮豆、仍告奇缺、蘇油趨勢、已轉平穩、連日俱未見軒輊云、

上月滬對日輸出 增百分之二七
主要貨物以農產品爲多

（中聯滬訊）據航業界消息、十月份上海港對日貨物之出口、合計達一一八・二二四件、與九月份相較、約增加百分之二七、但此項主要貨物、大半爲農產物品、其中尤以麥麩爲最多、此外如麥屑、胡麻、菜種餅、古棉、古布、石頭等、均大見增加、但小麥、棉花、棉實粉、屑絲、綿絲等、則甚形減少、此項貨物之輸出地、以橫濱佔首位、計達三二・二五〇件、此外名古屋、神戶、大阪、門司、長崎、鹿兒島等、均形增加、茲將此項輸出地分別開列如左（單位爲件）

地點	十月份	九月份
鹿兒島	九・五〇〇	
長崎	一・二三八	
門司	一一・一七七	二・四六〇
大阪	一五・二一七	二四・六〇六
神戶	三〇・二八〇	二七・四八八
名古屋	一五・四六二	九・八九〇
橫濱	三二・二五〇	二八・七七六
合計	一一八・一二四	九三・二二〇

又主要商品分別開列如左

品名	數量
麩（五十斤）	三二・〇〇〇
小麥	八七
麥屑	九・八九四
麵粉	三・五〇〇
胡麻	二・四五三
菜種餅	四七・三〇三
生絞菜種餅	一・三八八
棉實餅粉	六五八
油脚	五一
棉花	三一一
牛鐵卷棉	三五九
	二・八〇二
古棉	九三八
紗布	一・一七四
絲頭	八七五
石頭	六六〇
貝殼	四一六
玻璃	九八〇
生漆	三〇〇
洋紗	八五〇
羊毛	三二
青麻	三〇〇
牛骨粉	一三三
古鐵皮	四〇〇
廢絲	一六〇
牛骨	九・五〇〇
合計	一一八・一二四

多頭國戶心灰氣短 煤油市盤一再看跌
日內仍有續疲之望

（本報訊）煤洋兩油、在歐戰後仍能源源而來、遂使國戶心灰氣短、莊予吐出、市面一面奇缺空氣、一變而爲積貨累累、各油市盤、賡續看低、蓋益以城中電氣事業、漸告恢復、銷量遠不如前、鄉戶去化、復感呆滯、油市續低、昨日美孚等油、均告跌落一元、計美孚洋油十四元三角、亞細亞油十四元二角、光華油十四元、幸福油十四元云、

某外人之觀察 舶來品將來華 操縱恐告失效

據頃由歐美抵京之某英人語記者、自中日戰事發生後、歐美各國、在中國市場、已完全剝蝕殆盡、今次歐戰爆發、益使歐美各國商人陷於絕境、國內金鎊、日益下瀉、故一般商人、急待將貨運來中國、現中國境內之洋貨上漲、完全爲商人投機操縱、吾人如深知內情者、今日正可不必購買、預料在不久期內、吾可保證歐美貨品、必將狂跌無遺、屆時可購較現時便宜數倍之歐美貨品云、

赤金狂跌 百物趨下

（中聯社上海五日電）連日上海外匯市況、繼續放長、赤金狂跌、各業交易市場趨下、市價紛跌、衆以進口貨甚湧、如棉花、紗布、生油、生絲、均隨匯市步跌、國戶紛紛脫售、觀察物價、不致再高云、

商情

米類（每石價）

品名	價
頂熟 上	一四・七〇
頂熟 中	一四・四〇
頂熟 次	一四・〇〇
洋熟 上	一五・〇〇
洋熟 中	一四・七〇
洋熟 次	一四・四〇
暹邏機米	一三・六〇
元熟米	一一・六〇
糯米	一六・〇〇
糯米 次	一四・五〇
蠶豆 上	八・五〇
蠶豆 次	八・〇〇
綠豆	一四・〇〇

油糖類（每担價）

品名	價
黃豆	一四・五〇
赤豆	一四・〇〇
青豆	一三・三〇
芝蔴	二五・〇〇
小麥	一一・五〇
大通豆油（缺貨無市）	
生油	缺貨
甯豆油	五四・〇〇
菜油	缺貨
淮豆油	缺貨
秋油	一六・〇〇
蔴油	五三・〇〇
糖霜	一二・七（每元加三角五）
三五白糖	一三・八（每包價）
四五白糖	缺貨
四號白糖	七〇・〇〇
八號白糖	六九・〇〇

麵粉（每袋價）

品名	價
提青（每担）	三九・八五
砂糖（每担）	三九・〇〇
冰糖（每包）	三二・〇〇
綠牡丹	六・八五
紅牡丹	六・五五
藍山鹿	四・三五
綠山鹿	六・八〇
紅山鹿	六・五五
福三號	五・五〇

煤炭價

品名	價
焦基煤塊 每噸	一四五・〇〇
陵山煤屑 每噸	四〇・〇〇
山東煤塊 每噸	四八・〇〇
煙煤屑 每噸	一二〇・〇〇
開平煤球	每元三十斤

香煙（每箱價）

品名	價
僑牌燭 每箱	四〇・〇〇
銀燭 每担	（缺貨）
水粟 每担	二一・一〇
黑粟 每担	一〇・五〇
大英牌	六八七・〇〇
老刀牌	四七九・〇〇
仙女牌	三六九・〇〇
品海牌	四〇〇・〇〇
愛而多 日幣	二五〇・〇〇
黃錫包 日幣	二三五・〇〇
美駝牌 日幣	一五〇・〇〇
禮拜堂 日幣	一一五・〇〇
白金龍	五〇〇・〇〇
大長城	三六〇・〇〇
小長城	三五〇・〇〇
大喇叭	三七五・〇〇
百花牌	一四二・〇〇

酒類（每担價）

品名	價
雙洋醬日幣	一三一・〇〇
變洋牌 日幣	一一五・〇〇
全蘇牌	一二七・〇〇
指南牌	一四二・〇〇
長壽牌	一七五・〇〇
吉靜牌	二八・〇〇
大爵門	二八〇・〇〇
燒酒	二八・〇〇
泡子	三六・〇〇
高粱	六〇・〇〇
紹興	二六・〇〇

金銀市價

品名	價
金買入（市平）每兩洋	三三五元
金賣出（市平）每兩洋	三六〇元
銀買入（市平）每兩洋	二・七〇元
銀賣出（市平）每兩洋	二・九〇元

銀幣折兌

品名	價
華興票買進	一一六・〇〇
華興票賣出	一二一・〇〇
法幣百元換日票進	七八・〇〇
法幣百元換日票出	七七・五〇

雜品（每箱價）

品名	價
美孚洋油 原箱	一四・三〇
亞細亞油 原箱	一四・二〇
光華煤油 原箱	一四・〇〇
幸福洋油 原箱	一四・〇〇
鐵紅火柴（每箱價）	二六・〇〇
南京火柴（每箱價）	二六・五〇
眉牌洋燭	一五・〇〇
飛鷹牌洋燭	一四・九〇
固本肥皂	一二・〇〇
日光牌肥皂 每担	一九・五〇
蠟	一二・〇〇

輪船

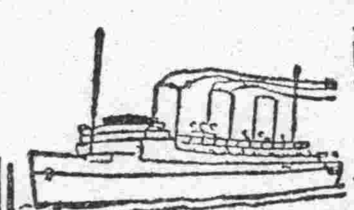

內河輪船公司京揚線豐盛鸛隔日上午九時（日本時間）開往揚州沿途各碼頭地名及價目列後

沙洲	划子口	大河口	沙洲	漫水	瓜洲	十二洲	六圩	八里	揚子橋
四角	六角	六角	七角	七角	八角	九角	一元	一元一角	一元二角

南京廣播電台 播音節目

十一月六日（星期一）（南京時間）

上午
一一・三〇—一一・五九 家庭節目（家庭日用常識 食物的消化）
一一・五九—一二・〇〇 報時（北京語 日本語）
下午
一二・〇〇—一二・三〇 故事（三國志 張鴻儒）
一二・三〇—一・〇〇 唱片（四洋音樂）
一・〇〇—一・二〇 報告新聞（北京語）
一・二〇—一・五〇 唱片（京劇）
一・五〇—二・〇〇 豫告節目（北京語 日本語）
二・〇〇—二・三〇 唱片（中國音樂）
二・三〇—三・〇〇 經濟新聞（歐唱）
三・〇〇—五・〇〇 休息（上海大上海語 轉播）

五・〇〇—五・三〇 兒童節目（兒童故事「木偶奇遇記」 兒童修養談話「我們要親近大自然」 附歌唱 教授「小樂隊」）
五・三〇—六・〇〇 日語講座（劉・湊 李台雲）
六・〇〇—六・三〇 報告新聞（標準語 彩篇）
六・三〇—七・〇〇 皇軍將兵之時間（黃村 鑑語）
七・〇〇—七・一五 演講（北京語）
七・一五—七・三〇 報告新聞（消息之傳播與音機後方）
七・三〇—七・四〇 報告新聞（人之通信 通信與軍）
七・四〇—八・〇〇 唱片（宣傳局第五三次）
八・〇〇—八・三〇 唱片（北京語）
八・三〇—九・〇〇 唱片（日本音樂）
九・〇〇—九・二五 報告新聞（日本語）
九・二五—九・五〇 遊藝（滬中國音樂）
九・五〇—一〇・〇五 時事講述（歌唱 粵曲 轉播 北京上海語）
一〇・〇五—一〇・一〇 豫告節目（轉播 北京 上海 西洋音樂 轉播 北京上海語 北京語）

火車

▲海南線（下行）（表中所列時間、較中國時間約快一日本時）
[illegible]

▲海南線（上行）
[illegible]

▲吳淞線（全部汽動車）
[illegible]

▲南寧線（下行）
[illegible]

▲南寧線（上行）
[illegible]

▲海杭線（下行）
[illegible]

▲海杭線（上行）
[illegible]

▲蘇嘉線（下行）
[illegible]

▲蘇嘉線（上行）
[illegible]

▲津浦線（下行）
[illegible]

▲津浦線（上行）
[illegible]

津浦線各等旅客運價表

站名	一等	二等	三等
浦口			
蚌埠	八・〇五	五・四〇	二・七五
徐州	一五・四〇	一〇・三〇	五・二〇
臨城	一八・四〇	一二・三〇	六・二〇
兗州	二二・七五	一五・二〇	七・六五
泰安	二六・五〇	一七・二〇	八・九〇
濟南	二九・六五	一九・八〇	九・九五
德縣	三五・〇五	二三・四〇	一一・七五
天津	四五・五五	三〇・四〇	一五・二五

地址貢院街 A324
全安戲茶社
今日彩排
顏周 花
慧瑛 梨英 美 蓮
五花洞 馬記 販
周金 蔡 潘筱
佩英小樓 金春 美君 美華
史瑞雲 尹曉峰 尹秀峰
擇吉登台
各大歌星 藝芳 會唱

夫子廟
羣樂戲劇廳
黃桂春 空城計
斬馬謖
王玉琴 金鳳樓
武家坡
各大歌星羣芳會唱

地址四象橋
明星大戲院
風雨無阻 照常開演
表演 精神 評劇 曹金 皇后 順 始終 不變
賢全體坤名藝員合演
日夜戲 囘孟 黃金 愛手 拿十 杜娘 好戲
計上坟 玉沉 百怒 實箱
張彥 起船 彩景 諸葛亮招親 佳劇
預告 不日公演
前後本 啼笑姻緣（六本）
編劇 野新 曹笑 大家 新君 陳
活動佈景 特別 軍樂
京九音 韻樂 出熱鬧 注意
演日公演

地址科巷 A033
更新舞台
張桂軒 童素芳
武素蓮 彭秀芳 張俊亭 盡連良
劉雪樵
華慧 蓋蘭亭 孫慶春 錢雲鵑
姚期陛官 三本鐵公鷄 蘇三起解 三堂會審 常遇春 救駕
夜戲 百寶 潘金蓮 孝子 生死恨 圖諜
日戲大減價 對號二角 一律九分
花樓 正廳 樓廂 頭等

夫子廟姚家巷
南京大戲院
對號四角 五分 正廳二角 普通九分 加捐外 稅分 預售
陳趙林于
吉瑞 韻聲 素蘭 占元
賢光團體名女角員一百人 登台
春劇 全體 男女人夜 齊演
今天日戲 目蓮僧 雙白水灘 白牡丹 十三妹 打棍出箱
今日夜戲 全部 新玉堂春 改良 嫖院 起圓 團圓 止
夜戲 准六時 開演 時九 牛 散戲

錦記
中央大舞台
地址淮海路十五號
評劇 皇后 朱寶霞 紫霞仙
青衣花衫 朱蓉
青衣 花衫 筱玉蘭 劉金喜
今日日戲 女起解 周子琴 李寶 香畫 全本 蓮
今日夜戲 彩樓配 全本 小老 鍚鬣 媽
日一開演 夜六時 半 演 觀 注意 時 戲 開 請 客

朱寶霞啓事
敬啓者・寶霞此次膺錦記中央大舞台之聘、行裝甫卸、匆促登台、拜謁未週、至希各界原諒是幸 B1647

首都大戲院
（今天尤偉更大超特獻映）
新時代空前無上倫理大慘案
文逸民導演
朱少泉 關宏達 牟菱 徐琴芳 路明 王乃東 秦桐 李君磐 爾光
全體明星 通力合演
能了解丈夫的妻子 被人那樣 想得到 救的 子後 來反 做
母親的女兒 法庭 辯護律 是否有知 罕有奇聞！ 師作了
神秘夫人
中華電影公司非常貢獻

戲劇類

長城牌香煙

明星香烟 烟中明星
和興烟公司出品

夫子廟
華美男女鞋室
現到 樣式
各種色皮 各種麂皮 各種絲絨 各種毛呢 各式男女走鞋 尙有其他
定價普通 歡迎比較
中根高 特奇美觀 新穎 男女兼有之 A二

天津二聚鞋莊
本號經營數十餘年向抱
在茲所需原料飛漲之際
選最高尙材料精製時式
特加提高精良耐久承蒙
惠顧竭誠歡迎
本號不惜工本重料久蒙
男女各鞋新式皮鞋
高貴仍許出品特贊顧
中華路 府東街 A71

建康路 天津 久福 承恩寺
鞋
憑雄厚技術 造大量時鞋 作偉大貢獻 求顧客滿意
A267

回力牌
各大百貨商店均有出售
正華橡膠公司 ——挽六二路州昇

盛錫福
發行所建康路三山街

本年度最新式鮑魚
洗帽部 精修各式呢帽
總廠最新帽機
經銷處 大華帽行 鑑記帽行 珠江路 新街口

鞋帽類

夫子廟 A316
秣陵春
大鼓書詞
已於二十一日開演 行先試演 擇吉正式開幕
小如 朱學 鳳 重金 禮 德 南京 聽 名 北 音泰 斗 石張 雲 蔭 文
張筱軒 青霞 通 林貞 霞
朱妙學 李金 成林 王少 升 王 南華 寶 陳亞 大學 王 張 朱 佩 李妙
滑稽魔術團
邱 秦 李 馬 翠花 佩賢 玉貞 忠翠

夫子廟貢院東街三十一號
新亞俱樂部社
特請歌星參加筱美英
每時一元 伴遊歌唱平劇！！！ 隨叫隨到
各大酒菜館及各大旅館皆有本社照片各界可向本堂上案閣
△社員芳名▷
陳菊英 蔣慧萍 陳小玲 李杏英 謝美英 殷阿蘭
王素貞 陳麗娟 張素珍 楊妹妹 金妹妹 陸根英
A373

各地通訊

華北交通事業發達
津浦隴海聯運
濟徐區間車延長至天津

（中聯社徐州訊）徐州至海州間之直達通車、已於二十八日實行矣、將來商業經濟、必有飛躍之進展、現在華北交通公司、爲謀旅客便利、將津浦全線列車、於十一月一日起改正、而與隴海東西車、聯貫一氣、同時對於徐州濟南間之區間車、亦延至天津、今後業務、必愈見發展云、

津市積水排淨
着手培修圍堤
未經消毒區域禁居民遷回

（天津訊）津市災區排水工作、自經移交市工務局主持進行以來、各處商民、曾紛紛起協助、實行分區分段疊埝排洩積水、故所收效果極大、茲悉近數日來、在市郊大圍堤以內之積水、除與堤埝較近地帶、仍有存水外、其餘各處、如南關外楊家花園附近、西關大街、南大道、西南城角以南西廣開、永豐屯等處積水、已完全排洩盡淨、露出原來地面、現所有各該處居民、均忙於丹除汚泥、修理被毀房屋、以備早日遷返原住處、安居樂業、所預計大圍堤內較近地帶、所積存之水、市當局決促於本月內完全排淨、並繼續從事加高培厚圍堤工事、至各處災區積水、於此次排淨後、依照原定計劃、仍須由工務衛生兩局、隨處辦理道路、地溝之整修與衛生清除、消毒等項工作、並由警署通知各該居民、在被水浸過之房舍及道路通衢、必須將汚泥除淨、並經過消毒後、始可遷回居住、以重衛生、而免發生疫癘云、

縣民證
開始頒發

無錫

（中聯社無錫訊）無錫縣城內四坊縣民證、自辦理以來、聲請領證者、頗爲踴躍、共第一批經審核完竣、已於二日上午十時至十一時、由楊知事親蒞敬恕堂、躬親給領、以昭鄭重、並布告各該戶長、應查閱新錫日報縣民證公布欄內名次、按照規定日期及時間、赴縣具領、如逾規定時間五日以上、即行停發、以免遷延、並聞縣公署、業已決定本月二十日、爲城內四坊聲請截止期、以便接續辦理城外附郭之十四坊領證事宜云、

留日學生登記
縣署辦理

無錫

（中聯社無錫訊）無錫縣署、以本縣留日生、向無統計、爲明瞭各該學員現況計、特舉辦留日學員登記、并繕發通告、凡曾經留學日本者、限於本月內、逕向縣署教育科領取登記表、依式填報、俾便統計云、

貧民工廠
廠址勘定

漢口

（中聯社五日漢口電）社會局、決定籌設之貧民工廠、已擇定中華區第三收容所內爲廠址、市府飭建局派員担任籌備之責、茲悉、該局已派定技士郭君爲籌備員、同時社局、並派書記及調查員各一名、約於兩個月間、可籌備完竣、正式招收貧民入廠工作、

蘇省府發行銅元券
組織準備金保委會
制定章程八條由省府公布施行

（中聯蘇訊）蘇省府頃令省警務處云、爲令知事、案查本省因補幣缺乏、擬由省印發銅元券、分令各縣備價請領、以維市面、業經咨准財政部第一六九號寒代電核准、咨送蘇浙皖三省財政廳發行銅元券流通券暫行限制規則到府、茲依照前項規則第九條、以各縣所繳存之價款、爲銅元券準備金之規定、特組織準備金保管委員會、並制定該會組織章程、提交本省第二十八次省政會議通過、除咨請財政部備案並公布發行外、合行檢發章程、令仰該處遵照、其章程如下、

第一條、江蘇省爲救濟銅元缺乏、發行銅元券、依照部定蘇浙皖三省財政廳發行銅元流通券暫行限制規則、以各縣所繳存之價款、爲銅元券準備金之規定、特組織準備金委員會保管之、

第二條、委員人數定爲九人、由省府就左列人員、分別聘委組織之、省政府一人、民政廳一人、財政廳一人、教育廳一人、建設廳一人、警務處一人、高等法院一人、銀錢業代表一人、商會代表一人、

第三條、委員會由各委員公推主席一人主持會務、

第四條、委員會如須設置臨時職員及書記、得請省政府酌派職員兼任、

第五條、前條各委員及職員、均爲義務職、不支薪津、

第六條、各縣領用銅元券所繳價款外、作爲準備金、由委員會交指定銀行存儲、

第七條、前項準備金數目、每屆月終、由委員會列表報省、轉咨財政部備案、

第八條、本章程經省政府核准公布施行、並咨請財政部備案、

宿遷縣署成立
徐市各界均前往參加開廳式

（中聯社徐州訊）蘇北各縣治安鞏固、政治入軌、如銅山、睢寧、碭山、淮陰、淮安、東海等十餘縣、均已恢復縣治、最近宿遷縣之物質建設、教育復興、均已循序漸入正軌、爰遵省令、於十月三十一日改組縣公署、並於是日上午舉行盛大開廳式、徐州中日軍政長官各界代表、均前往參加云、

青市工商業突飛猛晉
開業者已達四千餘家

（青島訊）本市自事變之後、因地方經當局努力之經營、各種商工業復興有突飛猛進之勢、二年以來、本市中國各種商工業、經社會警察等局、詳爲檢查後、業經彙集成册、可爲考查本市商工業之參考、茲將現有各種商工業分別錄次、

關於商號之部、一、（農產）土產、棉花、水菓、茶葉、青菜、鮮花、二、（畜產）、牛乳、雞、鴨、雞蛋、鳥、豬肉、牛羊乳、牛豬、臟腑、皮骨、豬鬃、（鑛產品）、煤、石油、四、（水產）鹽、鮮魚、鹹魚、五、（林產品）、木材、柴炭、六、（紡織工業品）、棉紗、布疋、綢緞、毛布、針織物、綫、七、（機械及金屬品）、機器、五金、首飾、銅、鐵、錫器、洋白鐵、八、（化學工業品）、玻璃、顏料、化妝品、洗染、肥皂、九、（木藍藤竹品）、木器、藤柳器、竹器、草製品、十、（飲食品）南貨、茶食、米麵、油酒、麵條、豆腐、肉、香烟、茶爐、菓糖、磨房、罐頭、十一、（土石製品）、瓷器、陶器、石灰、沙子、十二、（服用衣）、帽子、成衣、洋服、品服、靴鞋、十三、（交通用品）、汽車、大小車、人力車、自行車、馬車船輪、十四、（敎育用品）、書籍文具、印刷、十五、（美術品）、雕刻、古玩、書畫、裝池、十六、（雜材製品）、紙製品、電料、度量衡器、蘇製品、鐘表眼鏡、十七、（雜貨）、十八、廢物、十九、（運輸）二十賃食、二十一（牙醫）、二十二薦頭、二十三、銀行、二十四錢莊、二十五典當、二十六飲食店、飯館、西菜館飯鋪、燒餅饅首、豆汁、油條、二十七旅棧、旅社、客棧、小店、二十八（娛樂場）戲院、電影院、跳舞場、二十九、（醫藥衛生）中藥西藥、醫院、鑲牙、理髮、澡塘、洗衣、三十其他、計一、

關於工廠部分、一、木工、箱籠、製桿、家具、木型、鋸木、車輛、二、（機器及五金）機器、渡鎍、製釘、製針、翻沙、銀器鐵器銅器、磅秤、三、籐竹器、四（縫紉）、裳帽花邊、五、（紡織地毯）、機織、棉紡織、洗染織、六、（皮革及鞋件）製革、七、（文具印刷）製紙、印刷、刻字、銅板照像、八、（修理）汽車修理機器修理、九、（生活供應品）製皂燭、化裝品、製玻璃器皿、火柴、肥田粉、製鈕扣、製繩、糊紙盒、橡膠綢火柴盒、製刷子、造鹼、顏料、十、（飲食品）麵粉、凍粉、糖坊、精鹽、製蛋、煙草、榨油、釀酒、磨房、製蜜、作點心十一、（化學原料）酒精、橡皮、十二交通用具、自行車、十三建築、磚瓦、石工、營造廠、

關於公司之部分一、林產品木材、二、畜產品、豬牛皮、蛋、三、（水產品）鮮魚、鹽、四、鑛產品、煤、其他、五、（機械及金屬製品）、六、（紡織工業品）、七、化學工業品、染洗、火柴、肥造、八、（飲食品）、南貨茶食、米麵油、酒精、香烟、九、交通品、汽車及橡皮帶、航輪、十、（敎育用品）、印刷、十一、（雜材製品）、鐘表眼鏡、十二、運輸、十三、牙行、十四保險、關於法團計有公會同業公會、組合、合作社、商會、商務會、商場、市場等、關於以上各類商工業全市開業者已達四千餘家、本市社會警察兩局已調査完竣彙集定名爲青島商工業一覽云、

歐戰發生後
資金逃回上海
估計約達十萬萬元

（中聯滬訊）自歐戰發生後、本市各商業銀行、營業反見發達、存戶激增、即海外華僑匯款、及復由香港逃回上海之資金、大部份藏儲各商業銀行、以致市上游資又復充斥、據本市銀行公會方面消息、歐戰後逃回上海之資金、估計約達十萬萬元之鉅、但此項鉅額資金、仍難投資於生產事業云、

皖省高等法院
籌設各地法院
懷寧修葺院址短期內可成立
未設法院縣份由縣知事暫兼

（中聯蚌訊）安徽高等法院院長張孝琳氏、自涖任以來、對推行本省司法機構、不遺餘力、是以短期間內、成績裴然、茲悉除鳳懷蕪湖等縣、已成立地方法院外、懷甯縣地院、不久將正式成立、並聞張氏、對本省所屬共他各縣之司法機關、已有整個計劃、預卜本省今後之司法機關、定能日趨明朗化云、

（中聯蚌訊）皖屬懷甯縣地方法院、自由皖高院派員前往積極籌備、茲悉各項大致告就、現正積極修葺院址、及檢查處職員宿舍等、約短期內、即可告竣、一俟完工、即行正式成立、致於院長人選、刻正遴選中云、

（中聯蚌訊）安徽省高等法院、以皖省所屬各縣、除鳳懷蕪湖等縣成立地方法院外、其餘各縣、刻正積極籌備設立、惟在未成立法院前、所有民刑案件之辦理、則由各該縣縣知事、暫行兼理司法、

青島濟南間
一日起開夜車

（青島訊）華北交通會社、爲謀交通網之推進、而便利人民起見、特於十一月一日將行車時刻加以改正、並加開膠濟線殷殷切盼開行之夜間列車、該項列車業於一日起實行、乘客極爲稱便、其開車時間如下、

青島至濟南

青島開午前九時、濟南到午後七時二十分、

青島開午後六時五十分、濟南到午前七時、

濟南至青島

濟南午前九時、青島到午後七時二十分、

濟南午後十時、青島到午前七時三十分、

硤石船舶事務所
正式成立

海寧

（中聯社硤石訊）浙江省第二區管理船舶第八分所、自今春在硤成立以來、迄今已逾半載、主任史念護氏、平日辦理所務、井井有條、故得上峯器重、茲悉、建廳方面、以該分所轄區廣闊、似應擴大組織、特將該分所經費增加、改組爲「硤石區管理船舶事務所」、並委史君任所長、史君奉委後、於十一月一日正式改組成立、同時就職、並分函各機關知照云、

蘇省庫匱乏
啓征棉花專稅
征稅細則等均經省核准

（中聯蘇社訊）蘇財廳爲省庫匱乏、擬另闢新稅源、以資節制、茲悉廳方已先着手創辦棉花專稅、稅收暫行辦法以及徵稅細則、均經擬就呈省核准、已令飭江陰等縣、即日開始征收云、

魯省警政會議
訂本月中旬舉行

（濟南訊）山東警政經省公署積極推進、已日有起色、迭出之警察所長、達九十餘縣、自各縣警務局改組爲警察所後、內部組織、更爲之一新、推進警政力量、尤爲加强、茲省署爲改進全省警政、決於十一月中旬、召開山東全省警政會議、召集各縣警察所長來濟參加、對於改進警政事宜、詳加討論、現時關於召開大會事宜、正由警務廳積極籌備中云、

滁縣復興概況

（中聯蚌訊）皖屬滁縣、自恢復縣治、省委石鳴勳爲知事、石氏涖任以來、對復興戰后各項事宜、不畏任何艱鉅、努力推行、是以短期間內、成績斐然、堪稱本省所屬各縣戰後復興之翹楚、該縣石知事日前來蚌向省府當局報告推行縣政概況、請示今後之工作方針、以資便利推行、中聯記者爲明瞭該縣各項詳情起見、特趁事赴維新飯店三號訪晤、當承接見、並略述該縣最近各項工作概況、茲誌如下、本縣此次因遭事變、災情慘重、值茲隆冬、哀鴻遍野、本人（石知事自稱）前備文呈請省府當局、報告受災情況、業經撥發急賑款四千元、現已飭令所屬各區坊保甲長、按照戶口調查表、施行發放、以合平均分配、滁縣區計二千八百元、烏衣區九百六十元、沙河集區二百四十元、並令各該區坊保甲長監放、以使災黎得到實惠、至中國合作社滁縣支社、已由本人暨荒井班長、以及商會會長等組織、積極籌備一切、並推定委員十五名、以專責成、且逐日開會討論各項進行事宜、以利進展、小本貸款所）暨農商貸款、自開始貸款以來、迄已數月、前來申請告貸者、頗爲踴躍、現仍舊繼續舉辦、並將鹽倉庫所存之多量食鹽、特按照市價每斤減低一角出售、以濟民食、關於四鄉愛護村關、亦逐日召集各村長開會、商討進行一切事宜、以資防範宵小、而利地方安寧、本縣因事變各項建設、破壞不堪、目前極待恢復、殊屬甚多、更限於縣政經費之不裕、故本人剩此機會、擬向省政當局詳確報告各節情勢、俾使省座暨關係機關長官、徹底明瞭本縣情況、以得有所指助、使本縣能早恢復繁榮、並擬呈請將滁縣及烏衣、沙河集等三處稅收、歸縣政開支、以資補助、盡力步趨於復興之道、同建設明朗的新安徽之新滁縣、談話至此、記者乃興辭而別、

防疫工作
辦理結束

徐州

（中聯社徐州訊）徐市防疫工作、自今年五月開始以來、經數月之努力、如辦理防疫針注射、衛生設施等、成績極佳、據當局統計、共注射十八萬餘人、現以時屆秋末、爰於十一月一日、將全部工作辦理結束、

滬公共租界
秋季罪案紀錄

（中聯滬訊）公共租界警務處、頃發表本年秋季紀錄之犯罪案統計、共達七千〇六十五件、其中以竊盜之案件爲最多、茲將七八九月份發生之各項罪案、分別節錄如后、

案別	謀殺	謀殺未遂	殺人	持械綁票	拐誘	持械搶劫	其他搶劫	侵入家宅	侵入店舖	公等	穿竊盜	竊盜	窩贓	擄槍	鴉片	賭博	其他	總計
七月份	一四	三	一	一六	五一	二二			三四		二五	一・三〇九	一六	七四	八〇	四七	五三二	二・二二四
八月份	一六			二	五八	二八			五一		三七	一・三七一	二三	八〇	一一二	五五	五七三	二・三七〇
九月份	一八	二		一〇	四〇	一八			七六		三七	一・五三三	三三	八二	九二	五六	四五五	二・四七一

救濟獎券開獎
用兩瞽目抽籤

靖江

（中聯社靖江訊）靖江官紳、爲維持慈善事業起見、特發行靖江救濟獎券、組織委員會、主持其事、現第一期獎券、照章於十月三十一日開獎、是日假西門外萬聽茶園舉行、屆時請袁知事涖場監視抽籤、以昭鄭重、共抽籤方法、係用瞽目者兩人、各執一籤筒、一抽號數、一抽〇獎、各代銷獎券處、均於先一日將券資、一律繳齊、靖邑人士、對於此舉、興趣十分濃厚云、

便利人民通行
警所開放北門

丹陽

（本報丹陽訊）丹陽縣警察所、自常所長涖任以來、對於整頓警政、維護治安、不遺餘力、流亡民衆、相率來歸、茲悉、常所長、以老北門於事變時堵塞、頃爲復興市面、便利交通起見、特商准友邦、計劃開放、積極剷造衛兵室、佈置防禦物、一切均已就緒、三日下午一時、舉行開放典禮、中日軍政長官、各法團代表、學生民衆、均往參加、不下三千餘人、盛況空前、歷所罕見云、

發展蠶桑事業
江寧縣署購桑苗廿萬株

（本報江甯訊）戰後之江甯農村瀕於破產、幸無天災、兩年來農作物尚稱豐收、加以縣當局極力提倡育蠶、而售價又較戰前增加一倍、故人民經濟得能稍裕、地方治安亦因之日形鞏固、四鄉農民以育蠶能獲鉅利、極感興趣、惟桑樹多於事變時毀損、致桑葉有供不應求之勢、龐知事有鑒及此、特籌集鉅款、與友邦當局商洽、擬購桑苗二十萬株、分配農民栽植、聞已與友邦接洽就緒、桑苗可於本年內運抵本邑、則本縣今後可無桑葉恐慌之虞、蠶繭事業亦將更形發達云、

華北各地簡訊

蓬萊 蓬萊縣劉會長雨亭、自到任以來、不過十日、對于道路之改善、衛生清潔之處理、親自督工指示一切方針、不辭披星戴月之勞、道路之整齊、街衢之清潔、均爲之煥然大有都市之模形、商民無不稱便云、

樂亭 新民會樂亭縣指導部、茲爲提倡體育敎育起見、擬舉行全縣秋季球類比賽大會、令全縣各學校參加、特於十一月一日、召開全縣秋季球類比賽籌備會、已通令各敎育分會、及各學校校長、屆時參加開會、討論一切云、

通縣 上月二十七日爲舊歷九月望日、全縣知事於上午九時、親率縣署全縣職員在大成殿、舉行謁聖典禮、並講述論語上「子帥以正、孰敢不正」二句、對於律己馭下以身作則、本着正理上做去、則莫不趨於善矣、闡述極爲詳盡、情詞懇摯、各職員莫不欽佩云、

遵化 十月二十三日遵化縣知事孟昭興召集城內鎭長、各閭長、農會商會各代表、及城內士紳共到九十一人、在縣公署大禮堂開懇談會、由孟知事主席、先以見義勇爲四字切實講演、繼而申明知事爲親民之官、願與地方各界代表時常接洽、而免隔閡、並舉目前應辦事項云、

廣平 十月二十六日縣署特派宣傳員王修禮等、協同縣警備隊、赴城西南張營村宣傳、題爲中日滿之協同體制、及新民主義應有相當認識、聽衆約二百餘名、頗爲動容、又至新蘇講演歐戰爆發與東亞之關係、暨汪精衛氏和平救國之主張、聽衆約三百餘名、俱各感動、表示一致響應和平之意云、

蒲台 蒲台縣知事路立中氏、以濟青一帶、發現虎疫、當茲秋冬相交、天氣不正、一旦波及當地、蔓延爲禍、豈堪設想、茲爲先事預防計、乃遵令成立防疫所、從事預防、該所所長、業經路知事、委派有人所內經費、亦經縣署編造、呈省備案、茲聞縣署近中派員赴濟購買防疫藥品、不日即可到縣、現縣署已聘定醫師、以俟該項藥品到縣時、即開始防疫注射云、

臨榆 臨榆縣公署、爲顧全民命、取締庸醫起見、於十月三十一日在縣警察所內舉行醫生考試、凡縣屬各地醫生、未經本縣甄別者、均須於考試前一日來縣報名、以便至期應試、倘隱匿不考、而擅自營業者、一經查覺、即依法懲處、決不姑寬云云、

玉田 本縣公署、於十月二十五日召集全縣鄉長開第三次會議、議決事項計爲一、催完田賦、二、趕辦保甲、三、速交警款、四、清報戶口、五、急報澇田數目云、

清苑 清苑縣公署、前由河北省署領到急賑洋三千元、擬定專辦賑濟四鄉被水各戶之用、茲爲慎重起見、特在縣署禮堂、召開各村村長會議討論及指示放賑手續、並聽取各村被災戶數、計八成災者十村、七成災者十四村、五成災者五十二村、被災之總數、平均分配、約大人一元、幼童五角、縣署決即派員親至各村監放、以期實惠均霑云、

青島 本市警察局、自恢復嶗山區、及海西各島之分駐所以來、本市舊市區內之治安、已建確固不拔之基、各鄉區間、雖有少數之匪賊、不時出沒、爲害鄉民、然每與警察遭遇、則望風而逃、該局刻爲强化各僻區之防衛力計、以補無線電話之不足起見、將購通信鴿若干隻、分配各鄉間之分駐所、并留警報電笛、以便遇有匪警、得以應付裕如云、

碧雲齋 公記
貴客光顧竭誠歡迎
耑營 贖
代客贖當 各國公債 銀行股單 金銀珠寶 紅木傢具 古董玩石
地址 瞻園路六八號二樓
A364

麒麟牌麥酒 特約總販賣
日本酒 砂糖、其他 各種食料品
貿易商 福記洋行南京支店
碑亭巷六號 電話二一七四四
本店、上海 支店、蘇州、無錫、鎭江、蕪湖、大阪

福記洋行被服大工場
在華中可稱規模最大設備完善
就業工人一千餘、機械五百架作業、能力一日四千套
製造一般軍裝並鐵道、工場、諸學校等之正服
價格低廉 不逾限期
A351

夫子廟 仁昌聯號
升昌米號
本號爲擴展營業起見自本月即日起精選各色上等熟米特別減價以酬顧客之厚愛幸垂詧焉 謹啓
A355

新都無綫電行
修理 設計 無綫電
一切不可思議疑難雜證
南京唯一無綫電行 保證顧客試聽滿意
公共演講器 電動揚聲器 長短波綫圈
設計無綫電各種另件 定貨約期不誤
中週變壓器 大小變壓器 設計長短收音機
附郵票五分來函詢問
南京國府路三一號
A144

洋服類

新開 上海分此
鴻大時裝公司
科學西裝專做女子大衣特請科學技師
英美國新到海白龍短毛皮領女大衣每件$45
元色平厚呢灰色長毛開毛耳鐵克斯大衣$5.5
秋季夾大衣$1.4起 皮領女大衣$2.0起
專做男女反皮大衣
地址南京夫子廟公園東路126
A374

大新公司
建康路一五一號
馬褲呢大衣
眞絲絨旗袍
大會
秋季大廉價

恆興綢布局
復業 大減價
廿年老店 復業伊始 花色繁多 實行薄利
久享榮譽 特別放盤 尺寬價廉 酬客顧客
地址 建康路承恩寺街
A341

兩位南國佳人 遊遍東瀛名勝歸來

向訪問記者詳談經過

「霜葉紅於二月花」、這正是一個美麗又富於詩意的節季、暮秋的一個晨曦、陽光灑遍了籬邊的雛菊、金風吹落了墻前的桐葉、記者爲了要訪問二位剛從日本參觀回來的姑娘、從西中市出來、懷着滿腔高興、踏上車子、一直駛向北局、在鵝黃的大廈旁停車下來、跨進百貨公司的大門後、步伐是那樣輕鬆、跑進經理室、因田中正佐有事到南京去了、與大澤先生道了寒暄、經幾分鐘的時間在森先生的介紹下、就陪到了預備訪問的二位剛從日本參觀回來不到二天的王湘琳小姐和蕭鶴英小姐、王小姐穿着淡藍的長袍、罩着淡灰的大衣、頭髮是燙得彎彎的、圓圓的臉龐、泛着粉紅的色彩、像七月的朝霞、蕭小姐穿着草綠的長袍、天然的青髮、映着一朵紫色的蝴蝶結、清秀的臉、配着綫樣的眉、雖然經過了千里的行程、月餘的旅途、却一點沒有像從風塵中歸來的狀態、記者注視到王小姐的臉龐時、大澤先生笑着說、「二位小姐、昨天從日本歸來後、覺得比出國時更漂亮了、所以南京報上寫的蘇州美人、這稱呼眞不差吓」、引得全室人都笑起來、在笑聲裏、記者就問起王小姐出國的印象、王小姐笑着說、「話長呢、先請用一杯茶、慢慢的講吧」、於是王小姐打開話匣子、吐出下面的一段記述、

一個月之前、我(王小姐)和蕭鶴英小姐、得到大丸經理的派遣、要出國到日本去參觀、可是生長在南方的我、聽到這樣的消息、心裏當然是多少有點擔心、這千里的行程、悠長的旅期、還要經汪洋大海、尤其是我的媽、最爲擔心了、但經過幾次的考慮、和森先生的勉勵、終於決定了這次行程、在十月四日那天、曉風拂面、東方顯出最美麗的朝霞、

在一煞那間、我們踏上了旅途、到了上海、在那兒過了一天、次日的中午、我們就跑上了駛向日本去的長崎丸、這種行駛於海洋的輪船、我還是初次的嘗試、當然是感到愉快的、經過二晝夜的航程、在汽笛一聲長嘯中、已遠遠地望見參差的大廈矗立在水平淺上、很多的人、在整理行裝、張先生告訴我、這裏就是到長崎了、過了片刻、在匆忙又緊張興奮的情緒裏、我們已安逸的到了日本、

長崎是日本有名的軍港、一切建築、都是堅固整齊、覺得和我國的上海比較、却是更上一層樓了、在那兒停留了一宵、翌日我們就坐上火車、向京都進發、

京都從前是日本的皇城、同時是日本有名的商業區、市容的繁盛、街道的整潔、令人羨慕、到京都適值土產博覽會開幕已幾天了、我們本來是預備參加的、所以略事休息了一會、我們就馬上到那兒去參觀、覺得這種大規模的博覽會、收羅的貨物、眞是形形色色、光怪陸離、一直到萬家燈火、纔還旅社、

京都有大丸洋行的支行、我們亦去參觀、由副經理招待我們、商品的陳列、布置得的美觀、比我們中國進步得多、就是我國出產的翡翠、紅木點綴品、及綢緞、亦都陳列着、我們見到這種貨品、眞感覺得可愛、換句話說、我們亦懷着鄉愁呢、京都的大丸洋行、是七層大廈、我們在那兒玩了七天、又跑到了世界著名的日本工業區大阪、

這裏工業的發達、比我國上海通州無錫更勝一倍了、高烟囪滿目儘是、電綫像蜘蛛網、大丸洋行的總行、就設在這裏大阪、我們承副經理領導參觀、地下室、製造廠、電氣工程製造處、一部一部、規模宏大、男女職員、均和藹可親、笑靨迎人、而都是有貪認階級的人、在這裏住了十天、參觀了幾十處工商業廠、纔坐車到東京、東京當然一切工商業的繁盛、是蓋於日本全國了、而且還有着美麗的名勝古跡、皇宮、淺草、銀座、日比谷公園、都是值得使人留戀的、猶其是奈良公園的鹿、更可愛、一羣羣的馴養着、像我國北方的羊羣、可是日本的鹿、是人人敬重的、不能輕意去玩弄他、並且國內還有專門賣餅的以供飼鹿、東京的市容街道、處處是整潔、一塵無染、旅社的招待、無論男女都謙和恭敬、服從溫垂的態度、都是女子、眞使中國女子慚愧、在這裏住了十天、並且在東京的一晚、度過了中秋佳節、我們臨行的時候、大丸總行經理送我們各人一套和服、並且還留了幾個影、總之這次遊歷性的參觀、是感無限愉快的、

王小姐說到這裏、似乎很疲倦了、記者看看錶上、已足足溜過三小時、恐怕王小姐還有事情、不敢多逗留、所以就告辭出來、臨行王小姐送予在東京與蕭小姐合攝的穿和服相片、當走出門口王小姐笑着說『山育娜拉』、

從暗殺案起「說到偵探工作」

(林蘭) (續)

語云、『人心之不同如其面焉』、又說『其心不正、則眸子眊焉』、是人面雖各不同、然就其外表而論、仍可分爲正邪二種、觀人氣色、莫善於眸子、何況心動氣浮、心理一有變動、氣色亦隨之而異、普通可謂神色不定、形跡可疑者、我們就應當加以注意、或於暗中監視其行動、如普通跟蹤、特別跟蹤等、

社會事務千變萬化、偵探員爲適應環境、避免他人耳目、不得不採用化裝術、如下鄉化裝小販、這道化裝經商、應地制宜、雖沒有一定的規則、然而至少你要自量是怎樣一等人物、你化裝起來、最能適合、總以『維妙維肖』沒有絲毫破綻、使人家可以看出你是偵探、言語身份、服裝舉動、無一不須留心、到一地能說一地之方言、尤爲偵探必需之要件、

化裝下鄉、雖免不有危險之時、爲防預計、應備相當之武器、非平日學習有素、難免臨時張皇、如圍捕土匪、亦須運用軍事學識、佈置要口、而後可以達到圓滿的結果、對方如有武器、尤須謹愼從事、如何避免目標、使他無從發揮、如見槍即向後奪其槍、或以蛇行式之躲避、而搖動其目標、或以假死、而不使其復槍等皆是、

縣偵探的組織、可採用集中制、愈簡愈好、最好由主管人員親自主持、免得走漏消息、招集方法、男女老幼、不能限於一區、凡機警靈敏之人、均可加以訓練、而成一幹練之探員、担任情報者、並須考驗其報告是否確實迅速、然後再定其取去、而人格之高尚與否、操守之謹嚴與否、尤須注意、以防招搖詐騙及種種不法等情事發生、以誤大局、

總之偵探工作之進行、在平時要消息靈通、遇事要隨機應變、這是偵探上顚撲不破的道理、我們要防止匪類一切秘密、與公開之活動、緝捕匪首、破壞其組織綫路、必要時對共匪搗亂份子、予以無情的內體上的毀滅、

嚴守秘密、是偵探學上最重要的一句話、無論你自己做偵探或人家告訴你的消息、切不可走漏絲毫、尤其是人家寄來的信件、姓名你要保守秘密、守口如瓶、把得來的消息、詳細偵查、有無虛僞或挾嫌性質、用銳利的目光、過去的經驗來判斷、倘使你已經担任情報或探員時、更須秘密、無論事情大小成敗、事前事後、都不能向人家道及只字、傳曰、「謀及婦人、宜其死也」、可見得對於妻子都應防避、家裏的傭役和小孩、那就更不必談了、

通風送信的人、大都出於「疾惡如仇」良心的驅策、純爲人類除害、保持社會的安甯、並不是要得什麼獎金或其他報酬、所以不能規定他要具名蓋章、有少數機關表面上設置「密告箱」希望人民自動檢舉、注明保甲之外、還要什麼鋪保、簡直是杜絕情報來源、所以我們對於報告人、不必十分嚴格、但對於被告者則須詳述其面貌住址、保甲路由事實、愈詳愈快愈好、(能附犯人相片及住址簡圖尤妙)接到之後、認爲事情嚴重者、馬上出發、案件結束、即將報告人函件燬滅、免得日後遺留在外、發生其他事項、其有附來通信處者、則可去函通知、告以嗣後來信地址、避免直接寄到機關、也是免人注意之一法、其餘化學墨水使用法、空格通信法、種類繁多、事關秘密、恕不詳述、

偵探是行政長官之耳目、在此四鄉未靖、遊匪蠢動之際、情報偵探、比任何工作來得重要、果能布置得法、應用得宜、每案必破、無枉無縱、則匪徒雖多、環境雖惡、不足畏也、成敗、得失、完全在行政長官之有無勇氣與決心罷了、(完)

浙省令各縣辦理縣民證

(中聯杭訊)浙省民政廳以前所發之戶籍證、本爲清鄉期內杜絕匪患暫行辦法、茲奉內政部訓令、從速辦理統一市縣民證、俾便利人民、在華中一帶通行、現已將一切章則擬就、呈由省府核准、特令各縣公署遵照辦理、茲錄辦法如下、

——施行辦法——

第一條、本辦法依照特務機關本部頒發之市(縣)民證支付請求手續要綱、及發行要綱、並參酌關係法令、暨各地區實際情形訂定之、第二條、此次所發之市(縣)民證、除政府職員及其眷屬由特務機關(班)發給外、屬於市者、由市政府發給、屬於縣者、由縣公署發給、舊證繳銷、第三條、市(縣)民證之發給、須以保甲制度之確立爲先決條件、如已辦保甲者、應嚴密復查、未辦理者應從速辦理、完成後實施之、第四條、如已辦保甲之坊鄉鎮、應由各甲長就原有之戶籍簿復查一次、依照規定另造新戶籍簿二冊、一送保長、一留作存根、保長坊鄉鎮長及區長、應各自彙編存送、第五條、甲長於調查戶口時、將請求發給市(縣)民證之請求書、發交各戶自行填寫、各戶如有不能填寫者、得請求保甲長代爲填寫、第六條、凡各市(縣)之善良人民、無論男女、年齡在六歲以上者、均須有市(縣)民證、但七歲至十二歲之男女、除其家長願爲其粘貼相片者外、得免貼其相片、第七條、市(縣)民證之發給、市政府(縣公署)得收手續費、每證大洋五分、前項手續、應呈解市(縣)金庫保管、以作辦理保甲之用、市(縣)民家境確係貧寒、無力支出手續費、及照相者、得分別免費領取市(縣)民證、其辦法由各市政府(縣公署)酌量情形、分別訂定、呈報備案、第八條、甲長接到本甲人民請領市(縣)民證請求後、應即詳細調查、迅予遞級轉請市政府(縣公署)核發之、第九條、甲長對於領證人、依照規定爲當然保證人、但該市(縣)民如因居住未久、或有情節可疑者、甲長得責令領證人加覓妥保、第十條、坊鄉鎮長於收到各保長所送之保結、及請求書相片手續費時、應分別出具收據、由保長交與甲長、轉給各領證人、並將所收各件連同手續費、彙送區公所、轉送市政府(縣公署)發證、不得故意延擱、市(縣)民領取市民證、須持同前領收據、至發證之機關換取之、第十一條、辦理市(縣)民證人員、如有違法需索、應嚴重懲處、第十二條、領到市(縣)民證人民、如有通匪窩匪、及一切不法行爲、該管保甲長或保證人、應立即報明當地軍警、並須追究其犯法行爲、將市(縣)民證繳銷、予以懲處、倘有知情不報、該管保甲長或保證人、應予連坐處分、第十三條、市(縣)民證遺失時、應登報聲明、並填具請求書保證書、連同報紙、依照規定手續、遞級呈請補發、(手續與初發時同)第十四條、新增之戶、及戶內新加人口、市政府(縣公署)應隨時督飭區長坊鄉鎮長保甲長、及警察機關、定期分別分區挨戶切實檢查、第十六條、本辦法由民政廳訂定、呈請省政府核准公布施行、

——手續要綱——

遵照維新政府所頒之編查保甲戶口暫行條例之保甲組織、由各戶主經由保甲長請求縣知事之人口、均應依照規定手續、請領及核發、第十五條、其發給手續如下、戶長、對於各戶家族共有善良市民資格者、將住所姓名年齡性別、及與戶主之關係、一一詳細填入市(縣)民證發給請求書、(式樣別錄)後、送交甲長、甲長根據戶長所送之請求書、對於是否爲某戶之家族、是否適合市(縣)民之資格、以及有無通匪之處、予以調查連帶蓋章後、送交保長、同時以請求書爲基礎、編製本甲內居民之戶籍簿冊、一留作存根、一送保長、保長對於甲長所送之請求書、予以檢討、連帶蓋章後、送交區長、并彙集各保所送之戶籍簿、編製本保內居民戶籍簿二冊、一送保長、一留作存根、區長與保長同樣蓋章後、送交縣知事、同時編製區內居民戶籍簿二冊、一送縣公署、一留作存根、縣公署根據各區長所送之請求書、發給市(縣)民證、并請求特務機關(班)之副署、同時經由保甲長轉交戶長、同時彙集各區長所送之戶籍簿、編製本縣居民戶籍簿、

——發行要綱——

一、市(縣)民證、在華中各地、一概使用同樣之式樣、二、市(縣)民證發行之、係由市政府(縣公署)將其管轄內之住民、舉行戶口調查、并向市政府(縣公署)登記完畢、依照市(縣)規定予以發行、三、市政府(縣公署)將發行之市(縣)民證上所開各項、逐條填就、註明號數、併由責任者蓋章後、併送交特務機關(現地班)、四、特務機關(現地班)經予審查、另行編註密號後、面交本人、

——注意事項——

一、市(縣)民證之發給、須以保甲制度之確立爲先決條件、如已辦保甲者、應嚴重行予以調查、未辦者、應從速緊密辦理之、二、市(縣)民證之發給、應收手續費、以五分爲限、該費以作辦理保甲之用、三、市(縣)民證由特務機關(班)發給各縣公署、不必另印、四、辦理市(縣)民證時、須與當地班取得密切之連絡、

維新治下復興之概況 (二三)

當塗

當塗縣東南接首都、西北連蕪湖、又爲江蘇省溧陽金壇之通路、江南鐵路通車、交通益形便利、亦爲皖省繁盛之區、茲誌其各項情形如下、

(一)交通狀況 江南路業已恢復通車、與甯蕪等地交通、已復舊狀、惟四鄉盜匪出沒、與各縣交通、時多梗阻、

(二)行政狀況 縣署成立後、政治亦已推行、惟土匪盤踞之區、尚難着手、自治司法事項、現由縣署兼理、警務行政、有縣警察所、計有警官約一百五十人、長警三百三十餘人、月需經費一萬二千元之譜、關於救濟事業、現已設立賑濟分會、

(三)經濟概況 該縣於經濟性質、並不甚要、工商業亦甚平常、事變後人民離散、較前更遜、現雖逐漸復原狀、日商近有要求購地設廠情事、恐亦係經營徵小工業、緣該地無重要經濟發展也、

(四)人口概況 縣區人口、事變前不過八九萬人、事變後、僅二三萬人、現陸續當有增加、惟確數尚在調查中、

(五)財政狀況 除財廳直轄地方稅局外、徵收營業、屠宰、烟酒、牌照、牙帖、車照各稅捐、田賦原爲收入大宗、惟事變後、不但錢糧册籍散失、而農戶甫遭兵匪刦難、一時亦無力繳納、故尚難起課、

(六)教育概況 現有小學三所、尚有湖南同鄉所設采石小學一所、經費比較可靠、未恢復之各校、因經費困難、尚告停頓、

(七)建設概況 上年該縣因圩堤冲塌、遭受水患、故已籌劃修補圩堤、道路、橋樑等、亦在設法修復、

巢縣

巢縣與合肥縣接壤、有名之巢湖、在此縣亦以湖得名、又與和縣等接壤、通長江流域、極形便利、茲誌各情如后、

(一)交通狀況 該縣原有水道通達長江、自淮南路東段、漸次修復、交通雖漸發展、惟四鄉仍有匪類騷擾、行旅困難、

(二)行政狀況 縣署成立將及一年、縣政雖在整理、清鄉事務亦在進行、但區公所等設立者、祇有淮南路綫一帶、其餘未盡完全、司法現由縣兼理、警政設有縣警察所、計警察官二十餘人、長警三百餘人、經費五千五百餘元、救濟事業、已設賑濟分會、

(三)經濟狀況 該縣尚在農業經濟的時代、故經濟狀況、極鮮進步、

(四)財政狀況 財廳直轄地方稅局、現已開始征收、本縣興辦屠宰營業各稅、挹注經濟、田賦亦尚未能征收、

(五)教育狀況 現已設公私小學八所、日語專修學校一所、現擬積極整理教育、並籌劃模範小學、其餘社會教育事業、因經費支絀、均在停頓中、

合肥

合肥原爲廬州首縣、因爲中原衝繁之區、戰後交通綫路移轉於皖中腹地、自淮南鐵路通車地位、又見重要、亦一農產品轉輸區域也、

(一)交通狀況 交通現以淮南鐵路爲基幹、惟事變後、因材料缺乏、尚未完全恢復、不然、東通長江流域、西通皖中皖北各地、又有汽車道通達各地、惟目前皆告停頓、更有縱橫之河流、通達各區、航運現已漸見恢復、

(二)行政狀況 縣署成立、將屆一年、各區自治、尚在逐漸推進、實際行政、尚未盡完、惟廬州區駐有綏靖司令、治安賴以維持、司法現由縣署兼理、救濟事業、現已成立賑濟分會、及縣立醫院、

(三)經濟狀況 合肥爲農產轉輸市場、尤以米糧爲大宗、此外尚有棉麥等品輸出、事變前有中國上海地方等銀行數家、以及押款倉庫、現均停頓、經濟事項、有將計劃復興矣、

(四)財政狀況 縣行政經費、規定一等縣級、每月經常費二千元、地方稅局、業已設立、由財廳直轄、另辦營業、菸酒、牌照、牙稅、屠宰、牲畜各項捐稅、惟收數不旺、田賦現尚無法整理征收、

(五)教育行政 該縣教育、本尚可觀、男女中學、及師範學校、均早舉辦、惟事變後、完全停頓、現擬設法使之恢復、小學校已恢復數所、因學校缺乏之故、私塾反較事變前特見發達、日語學校亦添設一所、惟範圍不大、社會教育方面、如圖書館、通俗講演所、公共閱報處、體育場等、已漸復舊觀、

(六)建設狀況 合肥城內房屋、鱗次櫛比、頗爲緊密、故經過事變時、燬壞者竟達十分之三四、現雖力圖修復、但因材料來源缺乏、又因人口流散、一時難於回復原狀、

家庭教育 (四)

(轉載丹徒圖書館小叢書)

飲食

飲食爲人養生之源、然人偶不留心、致逞一時食慾、則養生者轉而害生、凡人無論何事、均須有一定節制、過猶不及、不獨飲食爲然、有節制則適如其量、自足有益、無節制則過與不及、均是有損、人情多偏於食、故過之弊常多於不及之弊、

夏日飲涼水及菓露等、雖覺爽快、然不可食多、食多則病即伏於其中、當時或不自覺、過時則病起、將瓶水置於冰箱、即成爲冰水、共冷異常、飲時尤宜有節、飲冰水之法、毋一口嚥下、必須置於口中、稍停片刻緩緩浸下爲佳、

天下有害而無利者莫如酒、各種酒類、皆宜嚴禁、因酒內皆有酒精、考酒精之性、熱而奮興、入人身血脈、宜於調和、不宜於不調和、不調和則病生、酒性能使人血脈奮興、奮興則不能調和、觀酒醉者失其常度、狀如發狂、即明徵也、世之因食酒而致病者、不知凡幾、甚至因飲酒而致死者、又不知凡幾、而世之人、飲食宴會、以酒助興、或竟不知酒之爲害、或知之則不能戒、悲哉、習俗移人、嗜好誤人、一至於此、是貴有毅力者、能操守於其間、

四時天氣不同、飲食亦須隨時而異、合乎時則合乎吾養生之道、譬如夏日天熱、肉食宜少、冬日天寒、肉食宜多、物之性質不同、食之者須時常更換、藉以補助吾身之所需、最爲有益、譬如有人、每餐食肉、山珍海錯、徒厭其濃、偶食菜蔬、轉以爲美、何則物貴適投吾身之所需也、

人情多偏於食、世之食口腹而致病、甚有因之致死者、比比皆是、不過習慣不察耳、當珍饈在前、則努力加餐、不問其腸胃能勝任與否、而惟快一時食慾、此大忌也、人本恃食以生、乃竟以生殉食、可不悲哉、人身所需之滋養料、亦皆有限、如其量以予之、斯爲適當、予之過多、徒積滯於腸胃之間、必至腐蝕而已、故食宜有一定限制、適可而止者、此天然限制、順乎天即順乎道矣、

究飲食而講衛生、宜研究食時之方法、凡遇憤怒或憂鬱時、俱不宜食、食之不能消化、易於成病、此人人所當切戒也、急食非所宜、(不咀嚼之謂)默食亦非所宜、(不言語之謂)食時宜於家人或相契之友、共桌而食、笑語溫和、隨意談話、言者發舒其意旨、聽者舒暢其胸襟、因心中喜悅、則消化力增加、最合於衛生之旨、試觀人當談論快適時、飲食增加、有出於不自覺者、當怒或愁苦時、餚饌當前、不食自飽、其中之理、可以深長思焉、

吾國兒童、有一普通不良之習慣、每自學塾歸來、急於用餂、汲汲焉若恐失時、匆促下嚥、隨復返校、此人家常有之事、而不知有害衛生也、每食時總宜從容不迫、午餐晚餐前、必休息五分鐘、餐後至少休息十分鐘、能以半句鐘爲最佳、食品中以富於滋養料、而又易於消化者爲上品、煎炒之物、及奮興之物、如胡椒等類、均宜少食、三餐宜有定時、宜有節制、三餐之外、一切雜食均不宜食、

衣服

社會習接、衣爲外觀、彼不修邊幅者、動遭人之厭惡、此豈非交際之障礙乎、而矯其弊者、又復過於麗都、爭相誇耀、頗加修飾、刻意求工、此又失之太過矣、所貴乎衣者有三、曰整齊、曰端莊、曰潔淨、能於此三者注意、不獨身體安舒、而人亦皆敬之重之矣、茲事雖細、亦立身社會者、所不可忽也、

衣服顏色、本任人選擇、大致須與時令相合、春夏色宜淺、秋冬色宜深、普通顏色、除天熱時尚白外、以黑爲最宜、因黑色能吸收日光、且凡遊歷宴會慶弔、均可通行、

衣不必多製、盈箱累篋、無益也、衣不在多、在於適用、多而不用、雖多奚爲、衣料必擇佳者、不可貪便宜、便宜之料、大率不佳、

欲期衣服整潔、不僅在於服御時、尤貴乎收藏合法也、當收藏時、必先拂去塵埃、而後摺疊平整、如衣上偶有潮溼、必曝諸日中、以免發生黴點、箱板宜用松柏木、取其堅固、殺蟲藥宜用薄紙包之、俾免與衣接觸、

自縫紉機興、縫衣既便且速、針黹之事、人皆忽視、要知針黹與刺繡等事、屬美術專科、爲女工專門之藝、爲母者當教其女、力期嫻熟、此婦人職分內應知之事也、

調養

偶染小病、輒憂慮自懼、延醫診治、亦自太覺其惑矣、夫人身血脈流轉、本有却病之功、小病即不治、亦可自愈、若有必須治者、自不必諱言醫也、今日不治將來損失愈大、且康強爲人生之寶、是固不可徒愛惜金錢也、若不到醫院、在家調養、則居住飲食、關係至重、是不可不察。

中華鐘表眼鏡行
本行開幕伊始搜羅歐美各國最新式鐘表光學眼鏡現已大批運到零躉批發內設驗光部專家研究光目儀器免費驗光聘請高等技師精修各國異樣鐘表倘蒙各界惠顧無任歡迎
太平路黨公巷口一一八號 A31

義合東磚瓦
製造廠—南京和平門外東村三十六號
辦事處—南京金陵大學側潘家榮園三號
電話二一五一三號 電報掛號〇〇〇一
駐滬辦事處—愛多亞路天主堂街一五號
電話八七五八六號 電報掛號七八
A112

文具類

北京榮寶齋書畫紙店
南京分店延齡巷59號 電話二二二四九
本齋專售毛筆、仿古詩牋、各種仿古詩箋、堂屏對聯、書畫宣紙、八寶印泥、筆墨硯、墨汁、顏料、圖章、石章、精工博古、文房禮品、名目繁多、不及細載、如荷惠顧、無任歡迎
A372

北平 萬恆永證章號
總號萬恆盛龍門街二十五號專家製造各種景泰琺瑯證章獎章帽章領章本號特由上海請下名師製造銀禮品禮盾花瓶又鏤頂蓋杯盞中各種禮品俱全
分號建康路本號特由北京請下名師製造景泰琺瑯各種證章專運各帽章領章敬育文具批發本號運各大名廠自來水鋼筆保用保修立有免費修理保單
A328

南京 泰和製版所
精製 網綫銅版 照相鋅版 無網銅版 套色鋅版
特點 出品精良 交貨迅速 約期不誤 價目克己
地址中華路三三二號 代客寫繪! 取費低廉。

遺失聲明
敝人於事變前在安徽省城開業國醫、領有省政府衛生局衛字第三號國醫執照、茲因事變後該執照遺失、特此登報申明作廢、國醫針灸科何遲啓 B1655

遺失聲明
查鄙人前在建康路九號郵局開立第二六一儲金存簿、賬目二字第一戶、共相關印鑑、業于事變時遺失、除向郵局掛失外、特此聲明作廢 居宏儀啓 B1653

南京 公共行
總行址鼓樓東
經售銀箱火爐 蒸溜水打字機 各種新式木器 經租應用傢具 代客拍賣貨物
電話二二七〇〇轉 A29

重價 常年 收買 中外 新舊 郵票
南京升州路平二號 京外來函索寄圖錄
A375

現金常年收買 中外舊郵票
南京珠江路六四號南京郵票社
A371

第二五期（每逢星期一出版）

介紹幾位 世界著名的女飛行家

·瑾·

歐戰前女子在航空上得到成功的，眞是非常稀少。以航空事業發達的美國而論，那時只有八個婦女得到航空執照。但現在呢，航空界中婦女，日漸增多起來，而且她們和男子一樣的能飛得高，飛得遠，和飛得快了。在美國婦女領有航空執照的，已有五百人以上，其中領到運輸執照的有五十三人，領有商業執照的有四十六人，領有工業執照的最少，而領有私人執照的最多，在英國，航空部發給飛行師的執照，分甲乙兩種，甲種執照是發給經過訓練的私人飛行者；乙種執照是給與經過相當練習具有技術和機械的知識，可以爲人雇傭或自載搭客的飛行師。英國婦女領有甲種執照者，共有二百餘人，領有乙種執照者有五人，此五人中有四人是兼領甲種執照者，所以英國現在合格的女飛行家約有三百人左右，至於在蘇聯學習航空的女子，已佔全國各航空學校中學生總數的十分之一。其他各國當然亦有相當的數目。

婦女在航空界的數目，非特日漸增多，而且她們有偉大的表演，驚人的成績。英國女飛行家，阿美瓊孫（Amy Johnson）的英澳長途飛行的成功，和美國歐哈脫女士（Amelia Earhart）的飛越大西洋，同樣的使人震驚佩服。其餘有名的女飛行家，在美國有露絲尼古爾（Rath Nichols），勞來英加爾（Laura Jngalls）愛里諾司密斯（Elinor Smith）和安毛羅（Anne Morrow）等。在英國有白郎英（Winifred Brown），倍雷夫人（Lady Bailey），還有年老的白特公爵夫人（Duchess of Bedford）。這些都是女子飛行的大成功者。現在我把幾個最有名的女飛行家，介紹如下：

歐哈脫女士是美國最著名的女飛行家，而且也是資格最老的一個。數年前她隻身飛越大西洋，所受的歡迎和林白飛行成功時一樣的熱烈，她在一九二〇年飛至一四，〇〇〇呎的高度，造成婦女飛行的最高紀錄，當她在一九一〇年開始學習駕駛飛機時，因爲經濟的困難，不得不謀到一個位置，補助她學習的費用。她祇有在工作之後的星期六下午和星期日，從事學習駕駛飛機。因爲多年的經驗，能作種種的飛行。她在一九三二年八月從哈爾方的新傑塞，在十九小時另二分的時間內，隻身飛到極東的綠杉磯，在婦女界中飛繞美國的，這還是第一次。

和歐哈脫差不多同時學習飛行的，有一位加星福尼亞的女士名叫露絲尼古爾，她是一個有趣的聰明的善決斷的女子，生長在里宜地方的有名家庭中，她是威勒斯來女子大學的畢業生，她擅長各種的運動，也會開汽車，駕駛汽船。她想到邊境上去做她未曾做過的事情，所以決定學習飛行。她從飛行上得到維持她生活的一部分費用。她想從紐芬蘭島飛到歐洲的計劃，雖然沒有實現，但她已能保持現在婦女飛行的高度和速度的紀錄了。

比歐哈脫露絲尼古爾年輕約十歲左右的愛里諾司密斯，飛行技術，並不下於她的老前輩。她在八歲時就乘過飛機，十二歲開始學習駕駛，十五歲就能單獨駕駛了，因爲她的父親是飛機師，所以她是在飛機和飛機師中間生長起來的，她造成婦女耐久飛行的紀錄，經過許多冒險的飛行，十七歲時，在寒冷的二月中，開始作了一日一夜的耐久飛行，過了兩月，她又飛過了許多山峽，有一次，她能飛到二七，四一八呎的高度，打破女子高度飛行的紀錄。那次飛行中，她勇敢地衝向湧着白雲的天空，天空中寒冷到不可抵抗，她一點也不畏懼。後來，極度的寒冷，使她失了知覺，以致飛機滑落了三千餘呎，但她隨即恢復知覺，再把持機舵，結果還是平安降下地面。

歐哈脫，露絲尼古爾，愛里諾司密斯的會駕駛飛機，都是從私人敎師中學習得來的；惟有現在要講到的勞來英加爾，是從政府註冊的航空學校畢業的第一個女子，她生在紐約，未學飛行前，在外國學習音樂和藝術。後來她到聖路易地方，考入了航空學校，因爲經濟的困窘，她一面做工，一面求學。她每天上午五時起身，以便她完成學校中所規定的飛行鐘點，她曾經宣佈飛越大西洋的計劃，但並未實行，她的飛行時間很短，祇有二年半；而且飛行的地點，大都在美國西方的中部。她在密梭里打破飛機翻旋（Loop the Loops）的紀錄後，才引起美國人士的注意。

美國還有一位因她丈夫而更著名的女飛行家毛羅。毛羅在嫁給林白大尉時，她已是一個飛行按師了。她曾經飛過三〇，〇〇〇英里而沒有絲毫的意外，在民國二十一年正是我國長江水災的時候，她和她的丈夫林白，曾經來華幫助水災救濟事宜，所以我對於他們的印象是很深刻的。

說起英國的女飛行家，最值得我們注意的，要算阿美瓊孫了。她是最近飛行界中爲全世界所注目的一人，其盛名的掀動力不亞於一九二七年單人獨駛飛機航渡大西洋的美國飛行家林白。和一九二九年駕駛齊柏林飛船週繞地球的德國老博士愛克納。她已成功了英澳長途飛行，使全世界的人士都讚美她的英勇，那次飛行，她以十九日的行程從英格蘭到澳大利亞，這條路線的長度等於越大西洋線的三倍。她起初學習飛行時，非但要知道如何駕駛，并且還要知道爲何能飛行，所以她對於飛機中的機械結構和修理的方法，都弄得很清楚。經過了二年的刻苦練習，她才成爲英國第一個女航空工程師。現在已和著名飛行家莫理森結婚多年了。

南非富商倍雷夫人，她也曾隻身飛繞非洲一次，她在一九二七年得過一次國際航空協會的飛行錦標，并且和希斯夫人造成一七，〇〇〇呎的高度新紀錄。

天空中的婦女，日日在增加，而且常有驚人的表演，回顧我國的婦女們，除秋瑾的女公子曾在國內作一度的飛行外，還未見第二人在這種新興的冒險而有奇趣的事業上活動。眞是使我感到失望呀！

主婦們的調度

家庭中的事務，是很瑣碎煩亂的，常見同一收入，同一消耗人口境遇都一樣的家庭，有的把日子過得鬆鬆快快，有的就拮据得東拉西扯，一些兒安心亦得不到，這就要看當主婦的才幹怎樣，有才的主婦，表面上一點不露驚張，那怕是一點不要緊的東西，亦把他安置得妥妥當當，隨時用隨時取，今天化多少錢，明天進多少錢即便沒有剩餘，亦不會虧空，其實，不必定要在大數目上想辦法，一塊錢一角錢的精細，就能左右家境，那全在主婦們的調度了。

怕洗臉的國華

這全是國華的話，他老是那末怕洗臉，有一次我細心的問他，他這末說的，我不過替他作個速記，整理一下，連串一下罷了。

要說媽不愛我吧，那眞作孽。恐怕她愛我的心，比愛爸不知大多少倍呢！可是要說眞的十分愛我吧，我又不大相信。不講別的，就說洗臉吧，總不由我自己洗。自己洗多有趣，多自由，要洗那兒洗那兒，要怎麼洗就怎麼洗。

每次總是媽先把手巾扭好啦，然後用左手按著我的頭，右手展開手巾，在我臉上死用勁的擦來擦去，不管你疼不疼，不管你受得住受不住。如果你叫呢，那更糟，擦得越兇，一面還要罵我：『不洗臉，不洗臉狗來舐』或就是『不學好，化子胚，再叫！再叫不打死你呢』！

其實我何嘗不喜歡洗臉呢？何嘗不愛乾淨呢？如果不是那末疼的話。但是你再說些，媽總不相信，媽總說我不肯洗臉，不愛乾淨，這可叫我有甚麼辦法？

現在我懂得媽的脾氣了，每當媽替我洗臉的時候，越疼越不敢叫，疼出的眼淚：只好望肚子裏咽；正如媽受祖母氣的時候，私下常說的：『啞子吃黃連有苦說不出』。我也是上回當學同乖啦，因爲有一次，我眞疼極了，止不住叫起來。媽越擦得兇，我越叫得緊，看到底那個狠。媽可不讓人，被我叫急啦，氣得拚命的擦著說著：『你哭，你哭，擦死你少一個禍害！』究竟小孩子弄不過大人，哭過了，後來我自己摸摸，呵！鼻子滾燙發熱，好像蒸熱了似的，從此我寧可擦的時候疼一點，再也不敢叫啦！

每次見洗臉水就發愁，可是這一天三次的罪，都得硬著頭皮受。你說自己洗，成嗎？除非你是大人。眞的，我爲什麼不趕快長成大人呢？要不然多好！

有的時候我大意跌了一交，臉弄髒了，腿跌破了，我哭，已經吃了這麼大的虧，但是仍不成，還哭不過來。讓媽見了，還要硬按著洗，好像怕我沒跌疼；不痛快。我眞是有苦說不出。就是說，能夠向誰說呢？誰會相信我的話？

等臉洗過了，媽的氣也就下去了。又細心，替我打扮，先採些雪花膏，還替我撲些粉，高興還替我在眉心和鼻尖點兩個紅胭脂點子，然後雙手把我一舉，親著說：『乖孩子，你是媽的小命呀！這多好，噴香，早這麼聽話就好啦』！

今晚上不知怎麼的，總睡不熟。老在想：媽倒底愛我不？想來想去，越想越胡塗。問人，有誰知道，又有誰肯告訴我呢？哎，算了吧，明天還要起早玩兒呢！

兒童在家庭中道德的訓練（下）

甯一

以故事施行德育，能使兒童每覺故事爲眞實，而激起兒童之想像，使兒童親歷故事之境地，而發生良好感觸。故事並能使兒童接受正當的提示與提示有密切相連者，有做效作用。兒童常喜做效父母兄姊，所以家庭中父母的行爲態度，不可疎忽，今於以身作則之外，更使兒童做效故事中的優良人物，收效則更大矣。

道德訓練，普通家庭並非不知其重要，並且未嘗不使用故事以警戒兒童；但結果常有種種錯誤。過重虛訓而疏忽實習，即是此類錯誤之一；過重空虛的訓誨，是中國家庭德育訓練的通病；中國的家訓，素爲嚴格，爲子宜孝，爲弟宜恭，夫婦宜和睦，朋友宜信實，此種倫理教訓，我們在家中聽得討厭了，爲長輩者只說而不督其子女實習，此事之弊，在兒童是聞而不記，知而不行，使兒童成爲頑皮，以後教之不聽了。我們每見社會中有口談仁義而身行邪惡之徒，虛訓而沒有實習，其害實非小也。父母常以道德要義敎訓子女，子女不依父母的訓誨而行，父母常因其年幼，給以過度之原諒；兒弟相爭，父母責長子而不責幼子，如是寬恕幼子而不加以改正，久之則成不良的習慣，因而有不良的行爲。所以父母在家中，宜使兒童有道德實習，不可常作空談的道德訓誨。實習的利益有二，一方面足以養成良好習慣，一方面能將不良習慣破除；例如探望病人，救恤貧苦，兄弟相讓，姊妹相愛等事，舉凡兒童能力所及的一切美德善行，皆宜使之有實習的機會。父母若能除講述故事之外，更使兒童實習故事美德的機會，則道德訓練是事半功倍的成功。

父母普通常以命令和責罰來敎導子女，兒童每有抵抗接受命令之性質，因爲不喜受人命令實爲人之常情，命令與責罰，若然誤用，都是以激起兒童反抗的心理，則道德訓練之機會已壞，父母子女間的感情盡失；感情失則愛和信仰都淡薄，家庭中和睦的基礎因之破壞，若較大兒童，他的思考力漸強，父母多用責罰和命令，尤足以增其惡感。上節所述，知命令和責罰之害；然而於家庭道德訓練上，有時不得不施命令或責罰，加之兒童；則如何？大約在較小兒童，其思想能力尚未充盛，父母不得已時，仍可略用積極的命令；在較長兒童，父母有時須施以命令，則爲父母者宜設法使兒童明瞭其理由，並且明瞭父母施命令時的慈愛心念。責罰有時亦爲父母者所宜應用，以示警戒，惟此種責罰宜輕而不宜重，在施行時，又宜使兒童知此乃公理的獨斷獨行，更宜表示不得已之苦心，以及深濃的慈愛，如是則雖有責罰，亦無傷父母子女間的感情。

夫命令和責罰的目的，大半在於家庭紀律之維持；足以維持家庭紀律的好方法很多，其中最好的方法，乃令兒童自行警戒，此法亦可稱自然的責罰，其意義就是父母應當設法使兒童在既作一種不正當行爲之後，即因之而感受痛苦，與因之而自明本人行爲之不是，此即所謂自警，有自警始能自行更改，如是非但可免施行命令與責罰的弊害，且可增加兒童負責之心，和其自動改過的精神。

中國家庭素重家庭倫理的道德，雖無完美的德育實施法，但是兒童在中國家庭中德育訓練，是有極好根據的，對於這點，我人替我國未來主人翁，深自私慶。

健康的小朋友

薛譚學歌

江都縣立東關街小學校　張錦華

從前秦國有兩個很會唱歌的人：一個名叫秦青，還有一個就是薛譚，却有一段很有趣的關於他兩人的故事。我們聽了，非但覺得有趣，實在還可得到一個很好的教訓。

當初，薛譚聽得秦青很會唱歌，便走去一心要跟他學習。但是，沒有學到多少時候，秦青的本領，他並沒學到，却自己以爲很滿足，便就堅執着要告辭回去了。秦青雖然勸阻他，又用了許多話來勉勵他，怎奈薛譚總以爲師父騙他，只是不肯聽從秦青的話。秦青雖然很可惜他，但這也是沒法可想，只好由他辭去了。

這天，薛譚打算要離開秦青回去了，於是秦青就到外郊的街上去，和他餞行。吃到後來，秦青的心裏，不覺悲傷起來，便提高了嗓子，按着節拍唱起歌來了。唱得非常的悲戚。突然間，他的歌聲，竟把樹林都振動了，把天空中的浮雲也都唱住了，一切都被他歌聲靜默了下來，毫沒有聲息。到了這個時候，薛譚才受着感動，知道秦青的本領，眞是自己萬萬所及不到的。於是，他非但拋棄了告辭回家的念頭，還很懇切地請求秦青，再收他做徒弟，願意終身和他一起專心的學習技術。

後來薛譚的本領，果然和他師父（秦青）不相上下。在秦國那個時候，他居然能和秦青一樣的有名氣。

花木蘭是現代女子的典型

京市十小六年級　高紅芬

在隋朝的時候，我國有一個女民族英雄，那就是花木蘭，她是我所崇拜的人物，她是現代女子的典型。

木蘭的家庭有爸爸，媽媽，還有姐姐，弟弟。她在家裏，整天的過着紡織生活，很是快樂，有一年在中國的西北邊有一個番邦要想來侵犯我們的領土，所以國家就大舉徵兵，預備抵抗那些橫強的外人，誰知徵兵的告示上也有木蘭爸爸的名字，這時木蘭焦急萬分。因爲他的父親已經年老力衰，那能出去和敵人戰爭呢！他也沒有大哥哥，弟弟年紀又小，這時她這樣想：『難道我做了一個女子就不能爲國家爭光榮，爲年老的爸爸去打戰嗎？不，決不，我一定要代父從軍，不過這不開化的社會是不允許我們女子往前線去的，我是穿了男子的衣服，不就像一個男子嗎』？結果父母只好忍痛的答應了她。經過她再三的苦求，於是花木蘭整備一行裝，化裝男子上征途了。一路風餐露宿，經過千山萬水，把敵人打得落花流水，結果木蘭在外戰了十二年，勝利的歸來了。這一段木蘭的故事，很明白的昭示我們，女子並不是儒弱無能的，只要有堅忍不拔的毅力和不屈不撓的精神，勇敢的向前去幹，我們也可以同男子一樣，獲得偉大的成功。

童話 到底誰最聰明？（上）

·重子·

從前，西班牙某地，有一隻熊和一隻狐狸，牠們都自以爲是世界上少有的聰明人物。

有一天，有一個農夫驅着牛，在田裏耕作，預備下種麥子，但是，那兩隻牛却很貪懶，牠們拖着犁，在田裏遲緩地走，簡直慢得像夏天烈日下的烏龜。

『懶惰的東西！你們要是再不快一點走，我要把你們中不論那一隻，拿去餵給熊吃』！農夫帶着恐嚇的口氣說。

這時候，熊恰巧打從這裏走過，肚子正餓得慌，所以當牠一聽見農夫的話，立即興奮地跳上前去說：『種田朋友，我一向知道你是有「守信」的美德的，你剛才的話，我相信你一定會實行，請給我一隻牛吃吧』！

這一來，倒把農夫嚇慌了！他剛才說的那一句話，原是用來嚇嚇牛的，想不到熊竟在他的身邊！他心裏非常悔恨，但他想了一想，仍很鎮靜地說：『是的，這兩隻懶東西，與其餵着多化草料，反不如結果了牠們的命，倒省了許多麻煩，我準定送一隻給你吃，不過這時候，我還得叫牠們倆先把這塊田地耕完，你看好嗎』？

『好的。讓我躺到你的車子底下去，打一會瞌睡，醒來再吃也不遲』。熊說着，便跑到農夫的車子底下去躺着，不一會，牠竟呼呼地睡去了。

這時候，忽然來了一隻狐狸，牠對農夫說：『剛才熊對你說的話，以及你怎樣回答熊，我都聽得了。我知道你嘴裏雖這麼說，心裏一定是不願意把牛送給那隻蠢熊吃的！喂，種田朋友，我是出名會想計策的聰明人，你要是肯答應送一隻母雞給我吃，我一定想法子救出你那隻牛』！

『祇要一隻母雞！你的話當眞』？農夫高興得跳了起來。

狐狸含着笑，點點頭說：『是的，祇要你一隻母雞，快把你的衣帽脫下給我，讓我來打扮成一個獵人，……』

接着，狐狸又向農夫叮囑了許多話。

狐狸把衣服披上，帽子戴好，又去拿了一根長棒，走到一塊岩石背後去躲着，只把帽子，衣服和棒，露出在岩石外，這樣，從岩石外望去，便十足地像一個獵人的背影了，於是，狐狸高聲叫道：『種田的』！

『打獵的，請問你有甚麼話要對我說啊』？農夫答。

『你車子底下躺着的是甚麼東西？我要不客氣地用鎗射死他』！假裝獵人的狐狸喊着說。

這時，熊早已被驚醒過來了，牠聽見了狐狸的喊聲，以爲眞是獵人，便驚慌的了不得，連忙對農夫輕聲地說：『對他說，我是一塊木頭』。

農夫向牠點了點頭，就高聲地叫道：『打獵的，這是一塊木頭』！

『你這木頭打算做甚麼用』？

『告訴他，木頭是打算修房子用的』。熊輕聲地說。

醫藥類

中醫張仲樑　兒科專家　兼內婦科　診所　明瓦廊九十八號（鞍轡坊口）　A340

私立同仁醫院　齒科　羣牙醫師主辦　科目　口腔外科　牙列矯正　治療拔牙　其他一切　各種鑲補　疑難牙病　總院　本京中山東路七八號「馥記大樓原址樓下」　分院　中山北路五〇八號「鼓樓醫院南首」　A142

樵山醫院　專治內科外科性病科　附設特設電療科愛克司光線科　一純齒科部　門診每日上午九時至下午四時　星期日下午休診　祝節日全日休診　出診每日下午四時至七時　院址中山路一二七號　A350

省三醫院　統治內外花柳產婦小兒眼耳鼻喉等科　女醫接生　包戒煙毒　門診上午八時至下午四時　出診下午四至六時　急症不限時間　院址碑亭巷二四七號

中青齒科醫院　科目　口腔外科　拔齒科　齒科　鑲補科　治療科　口蓋補綴科　齒列矯正科　院長　醫師　林中青　院址本京遊府西街四五號南京廣播電台東首　A95

南京金鍼科　國醫李靖方診所　專治中風不語半身不遂口角流涎口眼歪斜牙關緊閉手足麻木不仁……門診上午八時至下午三時　出診下午三時後……急症隨請隨到　地址白下路昇平橋酒廠十一號　A276

國醫推拿專科徐希濤　回京應診　主治……門診上午八時至下午四時　出診……　診所南京太平路會業部對門趙半仙處　A295

周炳華醫師　主治內外花柳各科　原在太平路設太平診療所事變後遷移白下路昇平橋一二六號　A103

葆初診療所謝惟仁醫師　照常應診　主治內外各科尤精內科及花柳科　地址昇州路二六三號（需米巷口對面）　時間上午九時至下午四時　A127

新海洛斷癮　鴉片嗎啡海洛英戒煙新藥試用品可向批發處函索均可　鎮痛、鎮靜、鎮痙、停咳、安眠，毫無痛苦，戒淨世界第一特效藥　注射用十支一五〇　內服用三〇片一〇〇　批發處朱雀路同濟藥房（本市各大藥房均有出售）　昇州路中華藥房　太子廟廣生藥房　建康路太和藥房　A261

白敬宇眼藥　主治，沙眼，雲翳，及各種時行目疾　店址：南京白下路昇平橋　分銷處　新街口漢中路　本外埠各大藥房均有代售　A121

菜館類

廣東太白酒家　夫子廟　名貴粵菜　宴會筵席　隨意小酌　粥粉麵飯　應時臘味　廣東臘鴨　A467

新開好好樓酒菜社　定辦高尚筵席　專製維揚細點　特別和菜　京江餚蹄　隨意便酌　各色乾絲　△如蒙賜顧△竭誠歡迎　地址東貢院街三十七號

協記豫豐泰酒菜社　本社開幕以來承蒙各界惠顧……　A343

祥記四五六粵菜館　廣東特製過橋鷄粥　價廉味美　無不咸宜　如蒙惠顧　比衆不同　每客二角　妙齡名妹　竭誠歡迎　薄利主義　宴會便酌　殷勤招待　地址夫子廟　A353

福昌飯店營業市價　自十月一日實行以新幣爲單位　早茶　日金一角　午餐　日金二角　法幣二元五角　晚餐　日金二角五十錢　法幣三元　南京中山路五十七號　電話二二五七七號　A275

明湖春粵菜館　廣東人製的臘味此時用之送禮或佐餐是最適人胃口的　特聘專門技師巧製各式臘味　原料揀選上乘　價錢格外克己　高等筵席　星期美點　中山路四一號　電話二二二四六號　A389

回効散　頭痛!!牙痛　一服止痛　安全迅速　專治効能　頭痛　牙痛　神經痛　傷風　感冒　筋肉痛　關節痛　肩胛痛　胃　風濕痛　價目　二角起　各埠藥房均有代售　總經理　上海東亞公司

三日包好　無効還洋　疥瘡　濕毒　本藥房經理……

強身保腎丸　買一盒送一盒（每盒一元）

康福多　本京各大藥房均有代售　A377

談文藝

勵志生

談到文學的創作，那實在不是一件易事，並不是不能夠產生偉大，高尚，動人不朽的作品，實在是缺乏了創作應有的修養。中國的文壇，眞是寂寞，鬧得那樣的烏煙瘴氣，可是，一點兒救濟也沒有；謝冰心女士對於創作問題，有過這般的見解：——

「天才以外的人，自然總不如天才的創作那般容易，因爲見得到是一個事，寫得出又是一件事。……不過將創作文學的責任，交付天才，也是一件危險，他們的稟賦不同感覺從那腦中滲過的時候，往往帶有極濃厚的特具的色采，樂便樂到極處，悲也悲到極處，愈寫得動人，愈引導閱者趨向他偏窄的思想上去……我主張與其由一兩個人——無論是否天才——來描寫，不如由大家同來實地觀察，各人得着各人自己的需要……」

雖然，構成天才的條件，一半是修養，一半是深思，但是我承認天才是最靠不住的東西。我們以往的錯誤，就是將創作的責任，統統交付與幾個所謂文壇上的健將，他們做了盲人瞎馬，以致我們也做了無舵之舟；我們不能就否認中國沒有荷馬，擺倫，高爾基，左拉，莫泊三，鄧南遮一般的大文豪，然而，偉大作品的創作，確乎是鳳毛麟角。

並且，在創作品中，有的帶了極濃厚的特具色朵，創作有值，值得人欣賞的價值。創作的旨趣濃厚，很足以啓發正確的人生觀念，很足以提生活義勤的興趣；文學最大的要素。就是『情緒』，高尚的思想，輕醒的筆調，雅麗的文詞，奇美的結構，周密的材料，缺一不可，稱爲好的創作。寫景要刻露清秀，寫事要線索分明，頭緒清楚，近情近理，亦正亦奇；寫情要眞切，要精深，要細膩婉轉，要淋漓盡致，寫理要條理正確，分析銳敏；這樣，有「時代的精神」，「有時代的使命」，「有時代的魄力」，合於時代人們的需要，就是典型模範，偉大有旨趣的創作。

可是，現在文人的流弊，不由自己實地的情感與觀察，來做創作的背景；憑用古人的情緒，發爲個我的言辭。寫人不能澈底，寫境不能周密，寫事不能道其詳，寫情不能傾其眞，而且，欣賞的趨向方面，未能大衆化，普遍化。創作的目的，是傾露自我的情感，而創作的價值，是要得到欣賞者的共鳴，試問一個格於偏見的文藝作家，可能得到多數讀者的歡迎與推頌嗎？

創作並非要有文學的天才，很明顯的，詩經三百有無名作者，不一定個個都有創作天才的本能。以一代英雄的項羽，豪傑慷慨天性的流露，發爲垓下吟，使得千古讀者，爲之憑弔感歎不盡。天才固然要修養，深自揣摩；然而，一班愛好的文藝的青年朋友，各人得着自己的需要，努力的寫作，努力的創作。

至於，創作的材料問題，普通人莫不嘆着缺乏，空虛。其實冰心女士說過：『宇宙中一切的物事，在在都是可描寫的；無論在山村，在都市，只要有一秒鐘寂靜的工夫，坐下想一想，站住看一看，我們的四圍，就充滿了結構非常精密的文學材料，又何用四處尋求呢』？茫茫遼闊的宇宙，是一幅自然的美景，眞個是『畫中有詩，詩中有畫』蘊蓄了無限的情意。沒有創作情緒的人，雖有眼前景色，亦抽不出纏綿不斷的文思；雖有無窮的感慨，亦不能有偉大文藝的結晶品。「文海」，「文海」！文學的宇宙，是渺無邊際的；文藝的寶藏，等待着愛好文藝的朋友，勇猛的開發，擷取，探寶。

我自愧毫無文學的天才，更沒有文藝的培養；談不到欣賞，更談不到創作。有時我對着無星的月夜，徘徊贊頌，這「自然」的神秘，純潔，幽靜。有時在星夜的深沉，看那深藍的夜色，幽深遼遠的太空，看那燦爛的繁星。有時泛舟在綠酒濃濃的湖濱，如夢如醉。我自悲可算是個「野人」，何以沒有文藝家的風韻？多少中外偉大不朽的詩篇，我沒有鑒賞的偏嗜。

的確，文藝家的創作，有的造成了獨特的風格，有的是抒寫悲情的聖手，有的是推頌「母愛」的文豪，瀟灑脫塵。我客窗案頭，堆集了不少古今詩軼。我對新文學的文壇，一度的巡禮，有不少不朽的傑作，豈能一概抹煞。可是，好的創作，仍舊是鳳毛麟角，不可多得。無怪報紙雜誌的編輯先生，鬧着稿荒；而普遍作者，爲了「應付文債」，於是，更深夜牛，「絞腦汁」瀝濾出來的文章。當然是趨向保守，退落。愛好文藝的朋友們！我們豈能埋伏在烏煙瘴氣的壞裏，吸不到清新的空氣，看不到鮮麗的花朵。我們努力的起來創作；——

有時代精神的文藝！

有時代魄力的文藝！

有時代使命的文藝！

小梅

泰道

她也想有一個心理的對象——情人。但沒有愛她，因她醜得太可憐了。骨頭崚崚地，面孔髣髴雨後的沙地，方斗似的嘴，笑得令人惡心。常有些人譏俏她：「二十七歲哩，還是那三個條件嗎？梅：可眞……」——「非獨生男子不嫁，公婆嚴厲的不嫁，沒有豐富生活的資產者不嫁。這麼一來，時光已奪去了她結婚的年齡。

現在，她是多麼需要一個安慰她的異性啊！但她母親仍固執着三個條件，東處揀，西處挑，可沒想到那樣的男子怎願要她的女兒呢！就連給那方死了少奶奶的胖少爺做塡房的求婚也被拒絕了咧！

她有時憤憤的向母親貰怨：「張不好，李不好，也不知什麼樣的好，」然那粽繩般的母親難爲急了，却說：「不出嫁，靠娘一輩子：……」。這簡直是死刑一樣，勾起她的痛苦從深心。「天！怎叫我生的……」

深秋的太陽沉醉的睡去，她獨自一个人于窗下默坐，枯寂的心魂可憐的飄搖着。她意識到的希望是遠了。許多年前的希望，幻想，是高超的，把醜未放在意上的，因：「總會有人愛她自己的」。便加油的努力學問，更無端的幻構出一雙追逐她的男子，她將有個學識優良，面龐可愛的情人。她想結婚後的生活是如何的甜蜜而可親，結婚用怎樣的形式，都一幕幕地在她的腦子裏慣演着。這，使她驕傲，自滿，倘有人言及她的婚姻事，她便拿獨身主義的紙盾來遮掩她內心的熱望，可是現在她再沒有勇氣希望那個了。連個比理想低數格的丈夫都沒找到，天青色的心，蒙上了沉重的灰色暮雲。

似煩惱的幽靈，支頤着在謎中思想：「我將嫁給怎樣一個人呢？那人的一切，不，我的一切人能滿意麼……」她又將幾個男性尋思着——「隣牆的吳君，怪好的，活潑的英姿，學識……嗬！他不是有個愛人嗎？那個女子比我……唉！徐君是個高中方畢業的，對我還有意呢！可此刻他是遠去了，不遠去又有什麼用處，他早在舊家庭下娶過了……。祇有前街的小劉了。可他會……決不會的，決不會的喲。」

神神地現實她全無力去思維了，苦悶的徬徨，昏迷的爬進烏托邦的幽美之園。在這幻想生活中，確給了她不少片刻的安慰。可刺樣的現實撕破了她的彩衣，針肉緊迫着她，太重了，那裏受得住呢。

一個斷片猛的一恍，旋即搬到她思維的幻燈上照亮了——「吳君和他的齒，在桃林寺的小橋上。血般紅的楓林屏遮不住她倆親熱的談話姿影，遠遠地，似在接吻，是在擁抱？……」她嫉妒地收捲了這深秋情語的憶影，心中波起了天火，漸漸燃炸到全身。神經緊張，飛躍的心核，渴望的，可憐的咬緊牙，抛下了淚！

痛苦，昏沉，昏沉，痛苦……

驅伏在桌上。略微清澄了一點，恍惚浮抬了頭，望黑的房間，空氣似迷濛着冷透了的牛奶。外面展佈着夜的紫襟。

星光顫顫，她怕！摸索到床邊，疲乏的躺下，拉過冬天的厚被，埋壓在酥儞的腰肢，空乏的心胸。

固執的媽，叫她晚膳時，她一聲不應。

譬如打麻將

汪汪

不附和抗戰，不是革命民衆；不踴躍救國公債，即是漢奸嫌疑一份子；所以抗戰募公債，像煞麻將一局的抽頭聚賭？

自命爲麻將專家的式拉夫，（即大損客別名）自認爲打牌健將，談起高調式牌經來。無不頭頭是道，使門外漢六體投地相信到二十四分。因爲牠最初入局看頭牌骨僥倖獲過勝利，則必稱讚自己打牌藝術巧妙，等張如何穩健，賭本如何充足。設或不幸而大敗虧輸，即可表示一時的興趣不佳，或是搭擋不能滿意，若是時間准許，再來一局四圈，八圈，十六圈，勝利總歸屬我，可以斷定保證者也。

旁邊的邊鼓，看牠這樣善於打牌的勝手，更形鼓鑿鑿的打的怪響，一致頌揚牠所說不虛。不但無人敢駁牠神經欺騙，而且替牠扼捥恨不得把『看扯頭和』的精神臨時借給牠興奮一下，和一牌三百和倒癱，一壯聲威，惜乎眞實難逃，賭風倒運，接二連三打牌出銃；把言大而誇的富餘賭局，硬生生被石拉夫連頭帶賭，輸得一精二光。還老住面皮唱着高調。最近人該明白牠『勝既不驕敗亦可喜』的牌是牠本領，輸牌又是牠得法，有誰敢再來信任牠，和他入局？或是再借給牠扳本？豈非滑稽之至麼！

江湖日記

六月十七日（星期六）

蘇州文人之無行

晴。午後，井上君自京返，共同決定前任編輯呂君退職，而令沈君暫代總編輯任務，嗣後人事上，或可減少麻煩矣。錄用厦門人黃君爲翻譯，囑明日來社試用一週，再行決定。今日上海運到大批紙張，達一千令以上。

●作函致詹生若耶於嘉興，爲介紹至吳江報社服務，囑即來蘇，又贈我清代蘇人，本城圖書館徐君所著之『閒見閒幽錄』，亦該館新印『吳中文獻小叢書』之一也。翻閱一過，覩所記極有道人所未道者。爲清人顧鐵卿（名祿）所著之『清嘉錄』，今幾人手一編，而著者之事跡，則知者絕少。且『清嘉錄』而外，顧氏尙著有『桐橋倚櫂錄』，則不特未見其書，即書名亦未嘗或聞焉。茲摘錄所記顧鐵卿事跡一則如次：

『顧鐵卿（祿）吳附生；恃才華，縱情聲色，娶妾居山塘之抱綠漁莊。刻「清嘉錄」，「桐橋倚櫂錄」；外洋日本國，重鋟其版，稱爲才子。爲友陳某，誘致邪僻；事連同繫於官，陳某逸去，（鐵卿）旋以疾卒。』

是則清嘉錄之作者，自恃其才，爲聰明所誤，以入邪僻，而不克保其令名；文人無行，尤其爲蘇州之文人也！噫！

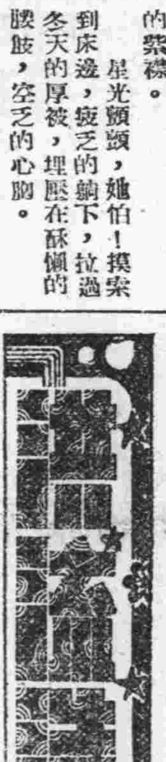

陳愼言

（一七九）

六 禍不單行

閨慧見高太太這樣露骨說着，一時也沒話說，高太太又道：「你是很聰明的人，什麼事不明白？你在這裏，見有什麼不對地方，儘管告訴我，決不會叫你爲難」。閨慧見她如此，一時也沒話可說，到得下午，高太太又出門去了，閨慧也料定高太太一走，瑞昌必定回來的，果然不到三點多鐘，瑞昌回來借着看視爛哥病狀爲由，一直來到爛哥房內，一見閨慧，便說道：「你的事我給你辦了，條子下來，他已經恢復了原差，你想應該歡喜吧」！閨慧低頭說道：「那是感謝局長的」。瑞昌道：「我給你辦的事沒什麼可感謝的，我告訴你罷，你不要和我成心開玩笑，開玩笑，鬧得連太太都知道，那就很不好了」！閨慧道：「誰和你開玩笑？局長！你得想想，我爲難不爲難」？瑞昌道：「你老說爲難，爲難什麼」？閨慧道：「我對太太不住，我對家裏也沒臉，我不能幹這事，局長一定要逼着我，我只有一死了事」。瑞昌道：「你不要老存這心緒」。閨慧道：「局長若是可憐我，我可以再活幾天，一定要追着我，我也沒話說，我的命是該當如此，只有走這一條路了」！瑞昌道：「你是一個傻子，現在是什麼社會？大家都是如何文明，別說我們，就是大家，那一家裏沒有這些樂事？你太拘執，這是很平常的事，怎値得說死說活？我的事情，都替你辦了，你的事也得給我辦，於理才說得過去，照你這樣，你竟把我當個傻子了！」閨慧低着頭道：「我那有這麼大胆子？我只求局長原諒我，不知進退的人，局長如此待我，我那敢存心放刁呢？我因爲有我的苦處，不能不求局長原諒」。

第四回 慨切進良言乘機洩密 癡迷施巧術蓄意謀財

窮的連被都當了兩床，鴉片烟只好每天對付四五角的，也不敢大批的購買了。聽他說有二百元的謝儀，忙問他什麼事？他道：「你也不用打聽的怎樣明白，我只是大概的和你談一下；假使我同一個人到你這裏來；和你談一件霸產侵佔的案子，你就權且充作某一方面的律師，和那人談判。她如果要求息事寧人的話，你就作做一番；和她先提出條件來，無妨苛一點。等你們商議的結果，可以以三千元爲度。如果她答應了，就算成功。那時咱們那二百元，自然不成問題了。」胡律師笑道：「老弟，你又搗什麼鬼，來利用我？你不明明白白的告訴我，你就不用想我替你辦事。」于實和一紅臉笑道：「我什麼鬼也沒有搗，不過我是替一個辦點事。你幹不幹？如果不幹的話，我們再找別人。」胡律師道：「幹自然是幹的，只是，我先要說明白；第一，我只能口頭上談判的責任，一個字我都不寫。第二，我和她談判完了，我的責任也就隨着消失。第三，我這二百元可要先交納的。」于實和道：「第一第二兩條全依着你，第三條總得你將事給我辦了，我才能付錢。如果你不相信我的話，我可以給你寫下一個字據；你還有什麼可怕的？」胡律師道：「這樣也可以，你先講這件事的詳情，和我談一下吧。」于實和隨即將這件事的謊言，詳細的和他說了一遍；只是人名都不告訴他。胡永昆也明知他是小心的意思，只說了是一位王小姐來了。便不問那人的姓名了。

玄武湖打槳記

朱天奇

數學星相家之論斷，每謂人之富貴貧賤，成敗得失，皆由數定。不佞於民國十七八年間，供職京市府年餘，京中近郊各處名勝，亦曾一一遊覽，迨後爲衣食所驅，南北奔馳，東西流浪，詎知於事變後之今日，重渡金陵故土。追亦數由前定耶！

光陰荏苒，來京已逾半載，時値非常，迄未一動遊思，於治事餘暇，在百無聊賴之時，顧曲聆歌而外，亦惟徘徊於夫子廟前，觀光舊貨攤而已。

涼秋九月，氣候宜人，李君石久，忽動清興，有遊玄武湖之提議，王徐兩君，僉附和之，葉陳兩同仁及不佞亦樂於從遊。是日也，秋高氣爽，日麗風和，驅車而往，不數分鐘，已達玄武門，步出城垣，長堤如帶，界湖爲二，堤之兩旁，衰柳扶疎，在昔則裙屐紛沓，今則遊人寥落，江山依舊，人事已非，不禁喟然者久之。行數十武，至岸旁賃棹，王李葉陳諸人登一畫舫，由船孃駕駛，余與徐君駛一小艇，自行打槳，隨畫舫而行，殘荷紛披，容與中流，仰望紫金山總理陵墓，山色湖光，互相輝映，回顧雄壯偉大之城垣，迴環數十里，界於天地之間，蔚爲奇觀，置身大自然懷抱之中，塵境盡滌，襟懷豁然！行至翠橋，以畫舫船棚太高，不能穿橋至外湖，乃捨舟登陸，徒步徐行至公園，在湖濱同攝一影，繞道遊行，一路幽篁翠柏與黃葉滿徑，疎密異級，別饒奇趣！前公園管理處已改爲市立第十四小學校校舍，小學生歌聲抑揚，隨風送來，悅耳動聽，但時已垂暮，斜日啣山，不克暢遊，登原車言返，乃興猶未闌，李君曾邀至渠寓中稍憩，遂相偕同往，伻役煮咖啡以饗我等。李君風雅士也，爲人瀟灑，不同凡俗，待人接物，和藹可親，但年已四十餘，今猶鰥居，守身如玉，此實令人不解，豈人生觀之，與人不同，或別有懷抱者歟？室中陳設，富麗裔皇，書畫金石，收藏甚富，古香古色，滿目琳瑯；尤以瑪瑙香爐一具，最爲精雋，把玩不忍釋手，觀摹良久，遂興辭而歸。時已萬家燈火矣！嗟勝會之不常，良辰兮難再，泚筆書此，藉留鴻爪云爾。

◇啓：◇

新闢『詩詞專號』，後日和讀者見面。下期擬出一個『和平反共文藝專號』，內容以着重事實，少談空論爲佳；作品不論新舊短篇，漫畫，尤所歡迎。務希投稿諸君，惠賜佳作。●編者●

大陸西餐館
由九月一日起 午餐一元七角五分 晚餐二元 早茶一元
本館專辦 定期不誤 一應俱全
歐美大菜 代售德國火腿香腸 清雅房屋 宴席外會 罐頭食品
地址中山路一〇三號華僑路口 電話二二〇九七
A25

樂園飯店
本社專辦維新筵席 零折碗菜隨意便酌 蘇滬秀妹隨堂招待 改良和菜早晨細點 各省佳餚應有盡有 如蒙惠顧竭誠歡迎
地址朱雀路三百另一號
A412

浙紹 六華春酒菜館
地址貢院東街
電話二二七四七號
A161

專辦 遠光飯店
高尙筵席 宴會便酌 殷勤招待 改良和菜 無不咸宜 賜顧諸公 早茶細點 妙齡名妹 一定滿意
地址維新路中山路口
A29

大羅天菜社
本社特色
喜慶禮廳 經濟和菜 早晨麵點 房間清潔 如蒙惠顧
高尙筵席 隨意便酌 價格低廉 女子招待 特別歡迎
地址石鼓路瓦廊口
A5

太平洋酒菜館
本號照常營業 津川名菜 女子招待 空氣流通
各種筵席 房間清潔 如蒙惠顧 咖啡部
隨意便酌 坐位寬暢 特別歡迎 彈子房
地址夫子廟貢院東街 電話二一七四八
A21

新開 吳宮飯店
各界旅客注意
房間優美 佈置新穎 附設浴室 禮貌週到
器具摩登 花園別緻 清潔衛生 開幕伊始
禮堂富麗 空氣新鮮 茶房訓練 定價低廉
地址慧園街四號
A260

元記 別有天酒菜社
屆此秋風送爽菊花宜人之時本社全部振刷一新與名菊爭妍可謂別有洞天特聘名廚烹製高尙酒席應時佳餚實屬別有風味敦請蘇滬名妹殷勤招待更覺別有手腕希各界仕女盍興乎來
電話二二四三九號
地址夫子廟姚家巷口
A25

大東酒樓
高尙酒席 隨意小酌 應時佳餚 早茶細點 零折碗菜 早晨茶資奉送
特聘請新到蘇滬妙齡名妹爲招待服務慇勤承蒙賜顧特別歡迎
地址夫子廟貢院東街
A102

照相類

光友洋行
△照相材料之巨擘▽
飛機牌印像紙
大批現貨 接續湧到
普遍試用 定價低廉
南京白下路九二號
A638

大同日夜照相
請君試攝比較 定獲贊許滿意
地點中山路國府路口
電話二二一五六九號
A52
特備長條自動轉鏡

王氏電光照相
拍四寸照片二元（憑此廣告）
贈送十寸放大一張 皇家味紙
（附註）本館添請女賬席一位特來本館面洽可也
夫子廟貢院街
A321

金陵日夜照相
注意！一元五角照相
▲四寸美術網紋二張送八寸放大一張▼
請君試攝定許滿意
地址華僑路口中山路一五〇號
A363

茶食類

北京 正明齋茶食糖果店
重陽花糕 芙蓉馬糕 桂花蜜供
大小八件 細大八件 各種炸食
各種糖果 零整批發 批發山渣糕
本主人啓
北門橋魚市街
A326

夫子廟 小蘇州茶食糖果號
應時 葷素酥糖 松子渣糕
冒牌越多 假的越多
運到大批上等太妃糖
滋養八寶粉 椒鹽新胡桃 越增高眞的聲譽 越顯得眞的名貴
葷油米花糖 本廠鴨肫肝
各種巧格力糖
本號謹白
A1354

夫子廟 太平村 支店
椒鹽胡桃 松子渣糕 九製梅皮 肥兒奶糕 蘇州肉鬆 透味燻魚
各種葷素酥糖 滋養八寶粉 葷油米花糖 各種罐頭食品 一應俱全
珠江路太平村總店啓
A278

特製 馬慶康公司
椒鹽餅乾每磅三角八分
乃士餅乾每磅五角
早茶餅乾每磅三角四分
地址中華路一六五號

南京 祥和南貨海味茶食號
本號規模宏大貨品充實選辦南貨海味自製中西茶食餅乾糖果洋酒罐頭一應食品無不價廉物美門市批發一律歡迎
地址中華路府東街口一二五號
A19

萃華 第一支店
本號經售
洋酒雪茄 罐頭食品 糖果餅乾 咖啡紅茶 可可牛奶 奶粉麥片 蜜棗糖蓮 花色齊全 定價克己 歡迎賜顧
地址珠江路西口郵局北首
A291